EL DIARIO PALENTINO

N.º REFUNDIDO
5.825
Fundado en 1882 y 1898

TELEFONOS
1526 IMPRENTA
1353 REDACCIÓN
2006 ADMINISTRACIÓN

EL DIA DE PALENCIA

Depósito Legal P—2—1958

(Franqueo concertado)

DIRECCIONES
DIRECCIÓN Y TALLERES: MAYOR, 147-151
APARTADO DE CORREOS, 17

MIERCOLES 6 ENERO 1960

EDICION MADRUGADA
1'20 pts

EL CARDENAL SPELLMAN EN LA BASILICA DEL VALLE DE LOS CAIDOS

Santa Cruz del Valle de los Caídos.—El Abad Mitrado de la Abadía, dom Justo Pérez de Urbel, da a besar la Santa Cruz al Cardenal Arzobispo de Nueva York, a su llegada a la Basílica, para oficiar una Misa por los muertos en nuestra Guerra de Liberación.—(Foto Cifra Gráfica)

LA PASCUA MILITAR

El Almirante Abarzuza resume los resultados obtenidos durante 1959 por la Armada española

Asistieron al acto el Ministro Sr. Carrero Blanco y el ex-ministro señor Fernández Cuesta

Madrid, 5.—El ministro de Marina, almirante Abarzuza, ha recibido a una representación de los almirantes, generales y jefes de la Armada con motivo de la Pascua Militar. Con todo el alto personal del Ministerio, asistieron también al acto el ministro subsecretario de la Presidencia, señor Carrero Blanco y el ex ministro y general togado, don Raimundo Fernández Cuesta.

El jefe del Estado Mayor de la Armada, almirante Antón, pronunció unas palabras en las que dijo que, un año más, le cabía el honor de representar a todos los almirantes, generales, jefes y oficiales de la Marina española para felicitar al ministro y hacer patente la adhesión al Jefe del Estado español.

Seguidamente el ministro del Departamento, señor Abarzuza, dirigió unas palabras a los asistentes diciendo que era una inveterada costumbre el reunirse con motivo de la Pascua Militar. Agradeció el entusiasmo y colaboración que todos y cada uno, desde sus puestos, habían prestado a la mayor gloria de la Marina y de la Patria. Resumió a continuación los resultados obtenidos durante el año 1959 por la Armada y dijo que, prácticamente, había terminado la puesta a punto de los centros de adiestramiento departamentales de El Ferrol del Caudillo y Cádiz y reseñó el mejoramiento de las instalaciones del centro de instrucción y adiestramiento de la flota de Cartagena. En cuanto a la Escuela de Artillería y tiro naval y al centro de instrucción y adiestramiento de tiro y artillería naval de Cádiz, expuso el grado de avance en que se hallan las obras y que, para este año, podrán entrar en servicio.

ALMIRANTE DON FELIPE ABARZUZA Y OLIVA

Otro punto digno de figurar en el balance —prosiguió— es el referente a la formación de oficiales especialistas, que había sido fructífero, mucho más si se tenía en cuenta las relativas deficiencias que en este aspecto se temían. En 1959 se han iniciado los cursos de transformación de suboficiales; funciona, ya, con éxito, la Escuela y ha tomado gran auge la formación de oficiales de la Milicia de la reserva naval. La Escuela de transmisiones y electricidad de la Armada, ha quedado, prácticamente, terminada.

Refiriéndose a los planes previstos ha entrado durante 1959 —dijo— el juego de la guerra de la Escuela de Guerra naval y consecuencia de ello se ha podido convocar el primer curso de información para almirantes y capitanes de navío.

A finales del año 1959 entraron en servicio los primeros buques del programa de modernización, tales como las corbetas «Princesa», «Nautilus» y los dragaminas «Pinto» y «Guadiaro». Dentro de unos días, aseveró, recibiremos la fragata «Legazpi», primero de los buques modernizados en la factoría de El Ferrol del Caudillo y a cuya entrega pienso asistir. Refiriéndose a la ayuda norteamericana, dijo que habían llegado ya a España cuatro dragaminas procedentes de los Estados Unidos y que dentro de unos días saldrán de Norteamérica dos dragaminas más para la Armada española. También con cargo a dicho programa ha entrado en servicio el destructor «Almirante Valdés» y en fecha próxima será bautizado un submarino, tipo «Palao» que recibirá el nombre de «Almirante García de los Reyes». En el orden deportivo, señaló, que quedarían listas, próximamente, las instalaciones deportivas de la Ciudad Lineal y las piscinas de los departamentos de Cartagena, Cádiz y Marín y que se iniciarían las construcciones de otras obras similares en Cádiz y en El Ferrol del Caudillo. Trató seguidamente del aspecto benéfico-social de la Armada e hizo un balance de la obra de viviendas y de suministros diversos, así como de la ayuda económica al personal y de la puesta en marcha del Colegio Mayor Jorge Juan.

Terminó diciendo que el presente año ha de ser de crucial importancia para esta Marina que estamos haciendo y que en breve se iniciará un programa gradual de ejercicios aero-navales en los que participarán los aviones de la base de San Javier y los buques con base en Cartagena. Con alteza de miras y con decidido afán de superación podremos ofrecer, afirmó, mañana, como todos los años en esta fecha, a nuestro Generalísimo Franco, la fidelidad de la Marina de Guerra y el leal y entusiasta apoyo de todos cuantos vestimos su glorioso uniforme.—Cifra.

FELICITACION AL MINISTRO DEL EJERCITO

Madrid, 5.—El ministro del Ejército, teniente general Barroso, ha recibido en su despacho oficial a los altos mandos militares, directores generales, jefes y oficiales del Ministerio, que acudieron a felicitarle con motivo de la Pascua Militar.—Cifra.

CATASTROFE FERROVIARIA EN MILAN

Las primeras noticias señalan 25 muertos y más de cien heridos

Un tren cayó por un puente provisional

Milán, 5.—Un tren que se dirigía de Sondrio a Milán ha descarrilado en Monza, al pasar sobre un puente provisional que atravesaba una calle y varias de sus unidades han caído sobre una fábrica textil situada a 40 metros. Las víctimas han sido numerosas, pero no se tienen noticias exactas todavía, aunque informaciones no confirmadas dicen que posiblemente haya unos treinta muertos y más de cien heridos. El puente tenía 8 metros de altura sobre la calle.—Efe.

POR LO MENOS, 25 MUERTOS

Milán (Italia), 5.—Por lo menos 25 personas han resultado muertas y más de cien heridas como consecuencia del descarrilamiento del tren Sondrio-Milán, a primera hora de la mañana, que ha constituído el accidente ferroviario más importante de Italia desde hace muchos años. Estas cifras, todavía provisionales, han sido dadas en Roma por el Ministerio de Transportes sobre la base de informaciones recibidas en las tres primeras horas después del descarrilamiento.

El desastre ocurrió a las 7,57 de la mañana, cuando el tren pasaba sobre un puente provisional, metálico, cerca de la estación de Monza. El convoy llevaba unos mil pasajeros, la mayor parte de ellos trabajadores que se dirigían a sus fábricas y oficinas en Milán. Entre los muertos se hallaba el conductor del tren, que, al parecer, no pudo ver como consecuencia de la niebla el aviso que señalaba como velocidad máxima para atravesar el puente provisional, la de 10 kilómetros por hora.

El tren, formado por la locomotora, diez vagones y un furgón de mercancías y equipajes, descarrió al pasar el puente y cayó desde una altura de ocho metros. La locomotora y el primer coche alcanzaron los terrenos de una factoría textil y, debido a su velocidad, no se detuvieron hasta que chocaron con un tinglado de la fábrica, a 40 metros del puente.

Mientras los equipos de rescate y sanitarios trabajan intensamente para extraer los muertos y heridos de entre los restos de los vagones, varios sacerdotes han prestado auxilios espirituales a quienes aún no han sido rescatados o aquellos que estaban recibiendo la primera cura de urgencia en el lugar del desastre. El Cardenal Montini, Arzobispo de Milán, fué uno de los primeros en llegar al sitio en que se produjo el accidente. Posteriormente se dirigió al hospital de Monza, en el que están siendo atendidos los heridos.

Trágico balance

Chicago (Illinois, Estados Unidos), 4.—Trescientas sesenta personas perdieron la vida en accidente de carretera durante las vacaciones de Año Nuevo en Estados Unidos. Otras 59 personas murieron en incendios y otras 81 en accidentes diversos.

Colaboradores de DIARIO-DIA

A VUELTAS CON EL COCTEL

Por Felipe Ximénez de Sandoval

No hace muchos días, en el glorioso escenario del teatro María Guerrero de Madrid se celebró una grata fiesta literaria de la que, indirectamente fuí iniciador. Con motivo de haber incorporado la Real Academia de la Lengua al diccionario la palabra coctel castellanizando el vocablo británico «cok-tail» —sobre cuya etimología aún no se han puesto de acuerdo linguistas y eruditos— había recordado yo en un artículo la primera vez que en la literatura española se mencionó la exótica mixtura, incorporada años más tarde a las costumbres españolas y al fin garantizado el libre tránsito por el idioma de la palabra que la designa. El insigne novelista don Benito Pérez Galdós fué su introductor al hablar de ella en un capítulo de «Angel Guerra». Al evocar yo esta primera aparición del coctel en las letras hispanas, sugerí que algún «barman» debería crear uno y dedicarlo a la memoria de Galdós. Recogió la idea Pedro Chicote y de acuerdo con Claudio de la Torre, director del mencionado Teatro Nacional en el que acababa de triunfar sobre el tiempo y las modas escénicas el genio dramático galdosiano con la reposición de «La loca de la casa», montaron el estreno del «coctel Pérez Galdós» que Chicote ha compuesto a base de licor de plátanos de Canarias, unas gotas de ron —clásica bebida de las Islas Afortunadas en el siglo XIX, que con fundamento se supone bebería en sus mocedades el autor de los «Episodios Nacionales»— y champaña.

Figura principal del acto sencillo y cordial que reunió a un centenar de personalidades de la escena, la crítica y la prensa, fué la de doña María Pérez Galdós, viuda de Verde, hija del gran creador, en cuyo domicilio se conservan con devoción filial los millares de cuartillas autógrafas sobre las que don Benito plasmó la portentosa humanidad de sus personajes de ficción, tan llenos de vida y lozanía ahora como cuando brotaron de la mente de su progenitor. Tuve ocasión de hablar largo rato con doña María y recoger de sus labios algunas encantadoras anécdotas de su padre, que ponen de relieve el ingenio y la ternura de Galdós para tratar con los niños, tantas veces reflejados a lo largo de su obra. De entre ellas, recojo para mis lectores una que doña María me refirió con gran emoción.

Era doña María niña todavía y luchaba en el colegio con la aridez de las partes de la Gramática, de las que, como a tantos escolares, se le resistían sobre todo las reglas ortográficas. Don Benito tenía empeño en que la pequeña colegiala superara ese bache y constantemente se dedicaba a hacerle escribir al dictado para repasar y corregir después el ejercicio. El dictado consistía casi siempre en un trozo de «El Quijote», aunque en algunas ocasiones el texto no fuera cervantino, pues doña María recuerda que muchas veces omitía la hache inicial de la palabra Habana, cosa que enfadaba mucho a su padre.

En vista de que no había modo de que la niña colocara en su sitio las haches, las uves y las jotas, don Benito ideó un método «económico-pedagógico» que creyó de gran eficacia. Antes de dar comienzo al dictado, colocaba sobre la mesa en que la niña iba a escribir, un reluciente duro de plata uno de aquellos maravillosos duros de antaño con los que podían comprarse por lo menos dos tomos de los «Episodios» y una docena de pasteles —de los que entraría en posesión la chiquilla si no cometía ninguna falta.

—¡Ah! —decía cariñosamente amenazador el padre— pero por cada falta te descontaré una perra gorda.

Comenzada la revisión del ejercicio escrito, don Benito iba señalando con un lápiz cada error infantil. La niña, llena de angustia, contemplaba el ir y venir del lápiz paterno para marcar implacable la disminución de su soñado caudal que en los días de mayor inspiración —los menos— quedaba reducido al fin a unas escasas piezas de calderilla que Galdós sacaba de un bolsillo del chaleco, guardándose en el otro el resplandeciente disco con el troquelado perfil de Amadeo de Saboya, Alfonso XII o Alfonso XIII niño, que —sobre todo si era el de este último— tanto había excitado la ilusión de la chiquilla. Los días «negros» —esos días tan frecuentes en que las letras y los números juegan tantas malas pasadas a los escolares— el examen paterno terminaba entre lágrimas de la dija al oír decir al padre con enérgica dulzura:

—Me debes ocho perras, hija mía.

Doña María terminó sonriente su relato con estas palabras:

—No sé si con aquel procedimiento de mi padre mejoré mi ortografía... Pero desde luego estoy segura de haber aprendido a restar.

Exclusivo para EL DIARIO PALENTINO-DIA DE PALENCIA
(Prohibida la reproducción)

"IL CAMPIONISSIMO" HA MUERTO

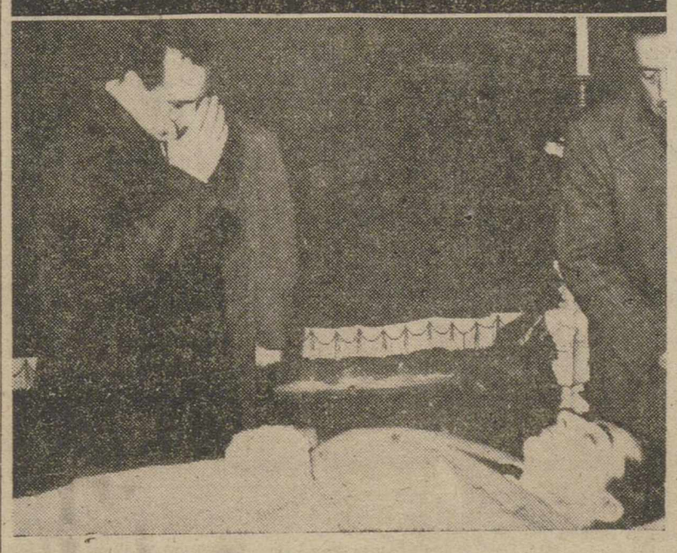

Tortona (Italia).—Por la capilla ardiente instalada en los primeros momentos en el Hospital de Tortona, empiezan a desfilar millares de amigos y admiradores del infortunado Fausto Coppi. En la foto, el campeón mundial, Maspes, rinde su último homenaje al maestro del Ciclismo, muerto
(Foto Cifra)

Las diez series del gordo del "Niño" repartidas entre los mineros de La Camocha (Gijón)

Doce millones de pesetas a un vigilante

Otro compañero, que jugaba dos décimos, ante el temor de ser asaltado se presentó a la Policía y pidió asilo

Gijón, 5.—Las diez series del primer premio del sorteo de la Lotería de hoy fueron vendidas en décimos sueltos en la Administración número 9 de esta ciudad y hasta ahora no ha sido posible localizar a ninguno de los beneficiados. En la misma Administración fueron vendidos los números de las aproximaciones y varios de la centena.—Cifra.

EL GORDO PARA LOS MINEROS DE LA CAMOCHA

Gijón, 5.—Parece ser que la totalidad de las diez series del número agraciado con el primer premio, en el sorteo de la Lotería Nacional de hoy, fueron adquiridas por el personal de las minas de La Camocha, concretamente por la sección de vigilantes. A uno de ellos, que adquirió los billetes y los repartió entre sus compañeros y cuyo nombre aún se desconoce, le han correspondido doce millones de pesetas.

El vigilante Emilio Vega Martínez, que vive en Gijón, en la Avenida de Schultz, juega dos décimos y al enterarse de su suerte, como ya estaban cerrados los Bancos, temeroso de que se los arrebataran, se dirigió a la Comisaría de Policía, donde pidió asilo y protección, en tanto abrieran los Bancos. A las cuatro de la tarde, después de pasarse dos horas en la Comisaría, se trasladó al Banco Exterior, acompañado de un agente de policía y allí depositó los dos décimos, premiados con 1.600.000 pesetas.

Se sabe que a otros tres vigilantes de La Camocha les han correspondido 1.600.000 pesetas y que el resto está repartido entre décimos y medios décimos, con premios de 400.000 a 800.000 pesetas. Además de los vigilantes, hay también agraciados otros obreros de la explotación.—Cifra.

LOS OCHENTA MILLONES INTEGROS A LOS MINEROS

Gijón, 5.—Los ochenta millones del primer premio del sorteo de la Lotería Nacional celebrado hoy, puede decirse que han correspondido íntegros al personal que forma el Cuerpo de Vigilantes de la mina La Camocha.

A dichos vigilantes les había correspondido un premio pequeño en el pasado sorteo de Navidad y decidieron jugar diez mil pesetas para el sorteo del Niño. Fué encargado de adquirir los billetes el vigilante Manuel Alvarez Argüelles, casado, con una hija, que lleva 21 años prestando servicios en la mina, y al que han correspondido quince millones doscientas mil pesetas.

El número de vigilantes es de 61 y sólo han dejado de jugar cuatro. Entre los 57 restantes se repartieron los ochenta millones; uno de ellos, Manuel González, que jugaba 300 pesetas envió un décimo a un compañero suyo enfermo de tuberculosis, que se encuentra en un sanatorio de Madrid.

Se da la circunstancia de que tres muchachos que trabajan con Manuel Alvarez Argüelles, le ganaron un décimo en una partida de cartas. Manuel Alvarez les pagó con uno de los décimos del «gordo».

En Gijón han repartido mucho dinero en la centena y aproximaciones del «gordo».—Cifra.

EL SEGUNDO EN LUGO

Lugo, 5.—Un billete del número 23.497, agraciado con el segundo premio en el sorteo de la Lotería de hoy, fué vendido en la Administración número 1, de esta capital. Ninguno de los décimos fué adquirido en Lugo. Los compró el revendedor oficial de Ferreira de Valle de Oro, señor Canoura. Se sabe que han correspondido 400.000 pesetas a cada uno de los señores siguientes: don Arturo Ventoso, ganadero de San Cosme; don Manuel Roca, hijo del médico de San Cosme y don Francisco Seivane, dueño del café en el que se distribuyeron varios décimos y participaciones.—Cifra.

VICISITUDES DE UN DECIMO DEL TERCER PREMIO

Córdoba, 5.—El tercer premio de la Lotería de hoy, ha correspondido en sus diez series a Córdoba. Fueron distribuídas por un vendedor ambulante. El director del Banco de Vizcaya, don Vicente Llopis de Quejada, había adquirido tres series, reservándose dos para él y la otra la repartió entre el personal del Banco. Se da la circunstancia de que anoche la hermana del señor Llopis regaló un décimo al Hogar y Clínica de San Juan de Dios para ser sorteado con otros, adquiriéndolo ella misma en la subasta y regalándolo luego al Hogar.—Cifra.

ADENAUER cumple 84 años

Fué aclamado cuando se dirigía a la Iglesia

Bonn, 5.—Nutridos grupos de personas han aclamado y felicitado al canciller Adenauer cuando salió, a primera hora de la mañana, de su casa de Rhoendorf, cercana a Bonn, y se dirigió a la iglesia del poblado para asistir a misa con motivo de su 84 cumpleaños.—Efe.

REGALOS

Bonn, 5.—Un libro dedicado a las flores, una valiosa figura de porcelana y un álbum de fotografías que muestran la reconstrucción de las fuerzas armadas de Alemania, figuran entre los regalos que el canciller alemán, doctor Konrad Adenauer, recibirá hoy con motivo de su 84 cumpleaños.

Siguiendo la tradición, el doctor Adenauer también recibirá tartas, chocolates y bombones. Los regalos serán de cada uno de los Estados occidentales alemanes.—Efe.

POSIBLE VISITA A ESTADOS UNIDOS

Wáshington, 5.—En círculos oficiales de Wáshington se anuncia la posibilidad de que el canciller alemán, Konrad Adenauer realice una visita a los Estados Unidos en la primavera próxima, pero tanto el Departamento de Estado como la Embajada de Alemania han insistido en que no se disponen de noticias oficiales para confirmar tal posibilidad.—Efe.

Censura francesa al periódico procomunista "Liberation"

Comentaba el informe de la Cruz Roja sobre los campos de concentración de Argelia

París, 5.—Una edición censurada del periódico procomunista «Liberation», ha sido puesta a la venta con un gran espacio en blanco en su primera página. La edición normal había sido recogida por la Policía, por haber insertado unos comentarios sobre el reciente informe de la Cruz Roja Internacional acerca de Argelia, titulándolos con grandes caracteres: «Estos campos de concentración son la vergüenza de Francia».

Un amplio extracto de este informe, que fué entregado al Gobierno francés y cuya publicación éste no había autorizado, fué hecho público ayer por el periódico «Le Monde». Según este diario, aunque la Cruz Roja elogiaba «el mejoramiento experimentado por los campos de concentración franceses en Argelia desde 1958» también indicaba que «aún faltaba mucho por hacer» y daba horripilantes detalles acerca de rebeldes colgados por las muñecas y torturados con electricidad y agua».

El estudio de los campos de concentración argelinos fué hecho por un grupo de cuatro altos funcionarios de la Cruz Roja. El primer comunicado hecho público ayer, decía que tanto el Gabinete como el alto mando «prestarán una gran atención» a este informe y añadía que esperaba que el repetido informe «no fuera utilizado como propósitos propagandísticos». Cuando esta mañana, «Liberation» se refería al mismo con sus grandes titulares, la Policía se apresuró a recoger los ejemplares. La diferencia entre el trato dado a «Le Monde» y a «Liberation», parece estar basada en que, mientras el primero de estos periódicos se limitaba a extractar el informe de la Cruz Roja, el diario izquierdista atacaba duramente al Gobierno por «el horror de los campos de concentración argelinos».

El documento de la Cruz Roja, según lo publicaba «Le Monde», decía que las condiciones de la mitad, aproximadamente de los 82 campos y prisiones visitadas eran «satisfactorias» y en algunos casos «muy satisfactorias». Por otra parte, sin embargo, se refería a «prisioneros mal tratados» con «costillas fracturadas»; a otros que habían sido «colgados de las muñecas» y «torturados con electricidad y con agua»; a una pequeñísima celda en el campo de «Cinco Palmeras», donde se hallaban seis detenidos, tres de ellos heridos y otros que habían muerto por la noche; a cinco rebeldes capturados en combate que sufrían infección por gases lacrimógenos y todos los cuales murieron, el último al cabo de un mes, sin haberles sido prestados cuidados médicos y, entre otras cosas, a cómo un coronel de la Policía les había dicho que «ciertos métodos de interrogatorio eran innecesarios para evitar nuevos ataques terroristas».—Efe.

Regresa a Madrid el Ministro de Trabajo

Pamplona, 5. — El ministro de Trabajo, don Fermín Sanz Orrio, después de pasar unos días de descanso en su residencia del barrio de San Juan de esta ciudad, ha regresado a Madrid; fué despedido por las autoridades.—Cifra.

Detenciones de neo-nazis en Alemania

Continúan apareciendo cruces gamadas e inscripciones antijudías en varios lugares del mundo

Berlín, 5.—La policía del Berlín Occidental ha detenido a trece jóvenes, después de haber llevado a cabo registros en casas particulares y en la sede de grupos neo-nazis como la Liga de Estudiantes nacionales y la Liga de los Jóvenes nacionales.

La búsqueda policíaca comenzó anoche y continúa todavía esta mañana. Todos los detenidos hasta ahora cuentan entre los 19 y 26 años de edad. El portavoz de la policía ha dicho que en los registros realizados, fueron confiscados libros y folletos nazis y antijudíos, entre ellos el «Mein Kampf», de Adolfo Hitler y «El mito del siglo XIX», de Alfred Rosembergs; una prensa en la cual habían sido impresas octavillas de propaganda; brazaletes con la bandera negro-blanco-roja de la cruz gamada y botes de pintura para realizar inscripciones en las paredes.—Efe.

UNA BANDERA EN MILAN CON LA CRUZ GAMADA

Milán, 5.—Una bandera con la cruz gamada ha aparecido esta mañana sobre el monumento al rey Víctor Manuel II, en la Plaza de la Catedral. Otra «svastika» ha sido pintada sobre el monumento a los «partisanos» italianos de la segunda guerra mundial, en el lugar en que el cadáver de Mussolini fué colgado cabeza abajo por los comunistas al final de la contienda.—Efe.

TAMBIEN EN FRANCIA

Masevaux (Francia), 5. — Por primera vez desde el final de la segunda guerra mundial aparecieron anoche nuevamente cruces gamadas sobre las paredes de las casas de esta pequeña localidad alsaciana. También han sido pintados en algunos edificios «slogans» antisemitas. — Efe.

SON 16 LOS DETENIDOS

Berlín, 5.—Un portavoz de la policía del Berlín Occidental ha dicho que el número de neo-nazis detenidos se eleva a dieciseis, en lugar de los trece de que se informó en un principio. La acción policíaca, según agregó, alcanzó a todos los sospechosos de actividades nazis y antisemíticas.

Uno de los buscados era Erich Jungbluth, de 64 años, un antiguo conferenciante del partido nacional-socialista y actualmente presidente de la rama berlinesa del partido del Reich alemán. Los detenidos pertenecen a la Federación de Estudiantes nacionales y a la Juventud Nacional de Alemania. Esta última es la organización juvenil del partido del Reich y su lema es «no somos los últimos de ayer, sino los primeros de mañana».—Efe.

CRUCES GAMADAS EN LOS ANGELES

Los Angeles, 5. — Tres cruces gamadas han aparecido pintadas en los cristales de la puerta de un edificio de esta ciudad, pero la policía cree que se trata más bien de un acto de gamberrismo que de una manifestación auténticamente antisemita. Este es el primer incidente de este tipo que se registra en Los Angeles.—Efe.

M.C.D.2022

PALENCIA AL DIA

Conmoción

Nos imaginamos cómo serán las conmociones que producen las erupciones volcánicas o los terremotos; pero estamos por apostar algo bueno a que no serán tan convulsivas como las que produce en la grey infantil la llegada de los Reyes Magos. La ilusoria cabalgata de estas majestades orientales, tiene la propiedad de ponerlo todo al rojo vivo. Y ese mundo niño —que, bien analizado, comprende toda la población, hombres de pelo en pecho y nonagenarias, incluidos— vive unas horas de enorme nerviosismo y expectación.

La mágica cabalgata, que trae el incienso de la ilusión, el oro del regalo y la mirra del ensueño, pasa por Palencia; y, como por arte de la Providencia, todos los corazones parecen que laten más de prisa, llevando a los ojos nuevas luces y al alma virgenes esperanzas.

Los Reyes están aquí, con su carga de ensueños. Comercios y jugueterías —donde sus «reales personalidades» han ido cargando las damasquinadas alforjas—, han quedado con las estanterías vacías, mondas y lirondas, como los árboles del parque. Por estos establecimientos, una ingente multitud ha ido haciendo su pedido. El entusiasmo de los niños ha movido todas las voluntades; y hoy todo se ha llenado de alegría, de ensueño, de fantasía, de esa bendita ilusión de la que también se vive.

En la alegría de nuestros hijos, los padres hemos tenido nuestro mejor regalo de Reyes. A ellos les encantan sus juguetes. Pero, regalo por regalo, nos quedamos con los nuestros. Algún día, los niños lo comprenderán; aunque para ello tenga necesidad de sacrificar muchas ilusiones. ¿Pero qué excelsa cosa se consigue sin sacrificio?

"Páginas al Viento", la excelente actividad cultural cara al público que monta y dirige nuestro compañero de Redacción Alamo Salazar, cosechó anoche un nuevo éxito, en esta versión dedicada a la Navidad.

Poetas locales —entre ellos nuestro querido amigo don Eusterio Buey Alario, que va a recibir el homenaje cordial de su pueblo natal Magaz—, ofrecieron al público asistente algunos aspectos personales de su producción literaria.

Todo tuvo un tono elevado, eminentemente lírico, como corresponde a este "celestial suceso" de la Natividad del Señor, con que "Páginas al Viento" glosó esta reciente sesión dedicada al egregio misterio de Belén.

SUCESOS LOCALES

MUJER AHOGADA. — De aguas del río Carrión ha sido extraído el cadáver de la anciana vecina de nuestra ciudad, Felicitas Martín Bravo, de 73 años de edad, soltera y domiciliada en el número 17 de la calle Estrada. Había desaparecido de su domicilio últimamente y fué hallada en la tarde del lunes, flotando en el río, a la altura de la Fábrica Nacional de Armas.

Se llevaron a efecto las diligencias judiciales de rigor.

LESIONADOS. — El personal de servicio en la Casa de Socorro, ha prestado asistencia médica a los siguientes:

Eladia Liquete, de 40 años, que sufría gran herida contusa en la región temporal derecha, que interesa periostio, sufrida al caerse por la escalera.

Antonio Fernández, de 33 años, esguince en la articulación carpometacarpiana derecha.

Isabel Seco, de 34 años, contusión erosiva en la cara anterior de la pierna derecha.

María del Pilar Prior, de 4 años, herida contusa en la región frontal.

RELIGIOSAS

S. I. CATEDRAL.—Día 6 de enero 1960. Festividad de la Epifanía del Señor.

Por la mañana, Misas rezadas a las siete y media, ocho, ocho y media y nueve. A las diez y media, solemne Misa pontifical, que celebrará el Excmo. y Rvdmo. Sr. Obispo, doctor don José Souto Vizoso. Predicará el M. I. Sr. D. Zacarías Gama, Magistral de la S. I. Catedral. La Capilla interpretará la Missa Natalicia "Puer natus est nobis", a tres voces graves, de P. Magri.

A la una, Misa rezada en el Trascoro.

Por la tarde, ejercicio del Santo Rosario a las seis y media.

V. O. T. DE SAN FRANCISCO.—Esta Venerable Orden Tercera celebra su fiesta de Reyes con los siguientes actos:

A las nueve de la mañana, Misa rezada y explicación del Santo Evangelio, Comunión y acción de gracias por toda la Comunidad de Terciarios.

Por la tarde, a las seis y media, ejercicio eucarístico, bendición con el Santísimo, profesión y toma de hábito de los nuevos Hermanos, Suerte de los Santos y Adoración del Niño.

El coro de cantoras de Nuestra Señora de la Calle galardonado recientemente en el concurso de Radio Palencia, interpretará sus mejores cánticos en honor del Niño.

ASOCIACION CATOLICA DE MAESTROS

El próximo jueves, día 7, esta Asociación ofrecerá una Misa a las 9'30 horas en la Iglesia de San Francisco (PP. Jesuítas), en sufragio de don Jesús Pastor Mancho, Vicetesorero que fué de esta Asociación.

La Directiva agradecerá la asistencia de cuantos compañeros puedan acudir a rendir el piadoso recuerdo a quien fué maestro ejemplar.

EJERCICIOS ESPIRITUALES INTERNOS

Dirigida por el R. P. Jesús Moneo, S. J., tendrá lugar una tanda de Ejercicios Espirituales en plan de internado, para señoras y señoritas, los días 26 al 31 de enero corriente, en la Casa de Ejercicios Nazareth.

Por la proximidad de fechas, se agradece la inmediata inscripción de cuantas personas deseen hacer estos Ejercicios.

Palencia y la transformación de Tierra de Campos

La sede del Consejo Económico Sindical se constituirá en nuestra capital

Podemos calificar de verdaderamente transcendental la reunión celebrada ayer en el Gobierno Civil, para tratar de la puesta en marcha inmediata del plan de transformación de Tierra de Campos.

El viejo anhelo de esta comarca sedienta, va a plasmar en una realidad mucho más próximamente de lo que nadie hubiera podido soñar.

Cuando el clamor de los «campos de Tierra» halló la debida resonancia, por iniciativa de nuestro Gobernador Civil, don Víctor Fragoso del Toro, e ilustres periodistas españoles visitaron esta comarca, ya el Gobierno tenía en consideración esta transcendental reforma agrícola.

Después del «Plan Badajoz» puede ser el de Tierra de Campos la más inmediata realización del gran programa nacional de regadíos. Con ello se aspira a incrementar la productividad agraria y a crear nuevas fuentes de riqueza, como exige el resurgimiento económico español, marcado por nuestro Caudillo.

El proyecto de transformar la Tierra de Campos tiene, pues, desde ahora un carácter muy importante y la transcendental reunión de ayer significa el primer paso hacia su realización.

Ya informamos a nuestros lectores de lo tratado en esta conferencia inicial, a la que han asistido las primeras autoridades civiles y representantes sindicales de las provincias interesadas, Director de Obras Hidráulicas, vicesecretario nacional de Ordenación Económica de la Organización Sindical, delegado del Gobierno y director general de la Confederación Hidrográfica del Duero.

Pero conviene puntualizar que Palencia, como capitalidad y corazón no sólo geográfico, sino también, pudiéramos decir, «sentimental», político e idiosincrásico de esta comarca, va a jugar un papel destacado en la gran reforma agrícola que se proyecta.

Por ello, como se hacía constar en la nota oficiosa de la reunión, se ha constituido nuestra capital en sede del Consejo Económico Sindical de la Tierra de Campos, que va a crearse. Para facilitar el estudio técnico de aquellas cuestiones que han de resolverse en lo sucesivo, se centralizarán en la Confederación Hidrográfica del Duero, de Valladolid, los trabajos relacionados con los regadíos, así como aquellos otros que han de encomendarse a las ponencias de León, Valladolid y Zamora, labor, que en su conjunto, ha de conocer y plantear el citado Consejo de Tierra de Campos, cuya capitalidad, como ya hemos dicho, radicará en nuestra ciudad.

Se constituye, pues, nuestra capital, como centro neurálgico de la transformación de Tierra de Campos. Y es lógico que así sea, pues en los anteproyectos que están en estudio se apunta como solución más viable y de ejecución inmediata y rentable, el riego de la zona oriental de la comarca, —unas setenta mil hectáreas— que comprenderá principalmente tierras de nuestra provincia y la de Valladolid. La segunda fase, mucha más ambiciosa y de gran envergadura económica, afectará al resto de las provincias que forman esta región natural.

Lo que nos importa destacar, como palentinos, es que el problema de la transformación de Tierra de Campos puede tener una solución inmediata en su mismo corazón, ya que los «campos de Tierra» forman la entraña rural de nuestra provincia.

Se columbra ya un horizonte de progreso y bienestar, apuntándose el dato de, que una vez terminada la primera fase de los regadíos de los que serán fuentes de irrigación las aguas del Carrión y del Pisuerga, se creará una riqueza que, en un principio, se calcula en unos mil ochocientos millones de pesetas.

A la vista de estos datos, —que no son hipérbole ni utopía, sino que pueden ser en un futuro próximo lisonjera realidad— júzguese si no podemos calificar de transcendental acontecimiento la reunión celebrada ayer en el Gobierno Civil, primer hito de la gran reforma agrícola que será llevada a cabo bajo el régimen español que acaudilla Franco.

Se resuelve el concurso de villancicos, organizado por Radio Palencia

Los coros de niños y mayores del Carmelo y Ntra. Sra. de la Calle, primeros galardonados

Ha terminado el concurso navideño de villancicos, organizado por Radio Palencia, que tan brillantemente ha venido desarrollándose a través de las antenas de esta emisora local, y en el cual han participado excelentes conjuntos corales de nuestra capital.

El concurso, estaba dividido en dos secciones: una, correspondiente a la sección «A», para coros estrictamente infantiles; otra, la «B», para coros mayores, de voces blancas o mixtos, sin distinción.

Para la sección «A», se fijaba una obra de interpretación obligada: El villancico «Campanas de Belén», a una voz, y dos voluntarias; y para la sección «B», una obligatoria: El villancico «Gloria a Dios en las alturas», a dos voces, y dos voluntarias.

Los conjuntos participantes de una y otra sección, actuaron por Radio Palencia, siendo retransmitidas sus intervenciones a los oyentes, y tomándose las mismas en cinta magnetofónica, para discriminar el jurado constituído al efecto, oportunamente, el mérito de aquéllas.

Dicho Jurado, estaba integrado por el director de Radio Palencia, don Enrique González Royuela; director de la Banda Municipal, don Andrés Moro Gallego; secretario de la Sociedad Filarmónica, don Pedro Buey Alario; y redactor de DIARIO-DIA, don Félix Buisán Citores, actuando de secretario el administrador de Radio Palencia, don Angel Triana.

Reunido el mismo en la noche del pasado sábado día 2, tras escuchar los coros participantes y hacer las puntuaciones de rigor, se acordó lo siguiente:

Considerando que los coros actuantes en la sección «A», no alcanzan méritos absolutos para optar al primer premio, se declara el mismo desierto; y, estimando que los méritos relativos del Coro del Carmelo son dignos de galardón, se les concede el segundo premio, consistente en 500 pesetas.

Se adjudica al grupo coral "Navidad", el tercer premio de 250 pesetas y al "San Fernando", un accésit de 150 pesetas.

Respecto a la sección "B", por las mismas razones anteriores, se declara desierto el primer premio; y en atención a los méritos relativos que concurren en el coro de mayores de Nuestra Señora de la Calle, se le adjudica el segundo premio de 1.000 pesetas; y al grupo "Dominus Tecum", el tercero de 500; creándose tres accésits, que son adjudicados al "Coro del Carmelo", de 400 pesetas; "Coro del Seminario", 300; y "Coro de San Lázaro", 200.

DIARIO DE AVISOS

FARMACIAS DE GUARDIA.—Durante la semana están de guardia las siguientes farmacias:

ZONA NORTE: La de don Agricio Herrero Godos (Mayor, número 42).

ZONA SUR: La de don Enrique Junco Calderón (Avenida de Valladolid).

Independientemente de estas dos farmacias, permanecerá de guardia durante toda la semana la de don Anastasio Arenal (Paseo del Otero).

REGISTRO CIVIL

NACIMIENTOS. — Julio Calvo Vibot, de Eduardo y Francisca, José Antonio, 5; Isabel Iluminada Peña Hernández, de Enrique y de Isabel, Residencia Ramírez; Luis Angel Francés Rodríguez, de José Luis y Divina, Rizarzuela, 23; María Mercedes Sáez Salazar, de Rodrigo y María Mercedes, Comandante Ramírez; María Jesús Rodríguez Cendra, de Rafael y Fe, Onésimo Redondo, 5; Carlos Pastor Colmenero, de Teófilo y Josefa, Residencia Ramírez; Carlos Domínguez Santander, de Benito y Elena, Sagrado Corazón de María, 18.

DEFUNCIONES. — Crisógono Pascual Ortega, de 77 años, viudo, Hospital Provincial; Quintín García Fernández, de 82 años, casado, Alegría, 1; Gregoria Santiago Ruiz, de 76 años, viuda, Sanatorio San Luis; Celestino Andrés García, de 79 años, viudo, Carrión, 2; Luis Juan Sanz, de 56 años, casado, Nuestra Señora de los Angeles, 4; Juan Carlos Gallegos Yustos, de 4 meses, Manuel Rivera, 18; Mariano Guerra Ruiz, de 68 años, soltero, Sanatorio San Juan de Dios; Lucas Fraile García, de 70 años, viudo, General Mola, 136; Máximo Garrido Miguel, de 36 años, Hospital Provincial.

CUPON PRO CIEGOS

Lista del número premiado del Cupón Pro Ciegos, correspondiente al sorteo celebrado el día 4 de enero de 1960.

Premiado con 250 pesetas, número 397. Premiados con 25 pesetas, todos los terminados en 97.

Pelikan
GOMA ARABIGA

Industrias Gráficas
DIARIO-DIA
MAYOR, 145-147 • PALENCIA

Dietario

Miércoles 6 de Enero de 1960

SANTORAL.—La Epifanía del Señor. — Santos: Melanio, ob.; Macra, vg., mr.; Nilamón, cf.; Beato Juan de Ribera, arz. patr. de Valencia. (Misa: Epifanía. Color: Blanco).

Sale el sol a las 7'38 horas y se pone a las 17'1 horas. Sale la luna a las 12'21 horas y se pone a las 0'40 horas. Luna llena el día 13.

REFRAN: Enero, frío y heladero.

EL TIEMPO EN PALENCIA

Barómetro: A las 18 horas de ayer, 707'1; a las ocho horas de hoy, 707'1. — Temperaturas: Máxima de ayer, 15'4; mínima de hoy, 5'6. — Dirección del viento: A las 18 horas de ayer, calma; a las ocho horas de hoy, NE. Humedad relativa média, 79 por 100.

MATERIAL ESCOLAR, EN I. G. DIARIO-DIA

EFEMERIDES. — 1887: Muere don Dionisio González de Mendoza, fundador del Estudio de Barriosuso (su pueblo), catedrático de Griego, de Santiago, compañero del P. Claret, auditor y decano de La Rota. — 1858: Se puso la primera piedra del actual Palacio Consistorial de Palencia, dedicado al entonces Príncipe de Asturias Alfonso XII. — 1412: Nace Juana de Arco. — 1587: Nace el Conde Duque de Olivares. — 1905: Muere Gabriel y Galán. — 1919: Muere Teodoro Roosevelt.

FABRICA DE PASTAS

precisa encargado especializado y competente en fabricación de pastas de té y finas de repostería. Será bien retribuido interesándole participacion beneficios. Escribir a Productos Marelli, San Nicolás, 46-1.º Pamplona.

CARRETEROS

Llantas para carros, ruedas nuevas, tueros mazas, pinas radios, vigas varas, herraje de todas clases.

MARIANO ASENSIO. Villoldo

EL SEÑOR

D. LUIS JUAN SANZ

(INDUSTRIAL DE ESTA PLAZA)

Falleció en Palencia, el día 4 de Enero de 1960

A los 56 años de edad

Después de recibir los Santos Sacramentos

D. E. P.

Su desconsolada esposa Leonarda Calzada Calzada; hijos Felisa (ausente), José - Luis, Ramón, Angel, Elvira y María del Carmen; hijos políticos César Víctor Illera (ausente) y Juliana Gutiérrez; madre política Petra Calzada; hermanos, hermanos políticos, tíos, primos, sobrinos y demás familia,

Suplican a sus amistades una oración por su alma.

Funerales: Jueves, 7, a las diez y a continuación la misa de familia.
Iglesia Parroquial: San Lázaro.
Casa mortuoria: Paseo de Nuestra Señora de los Angeles.
«El Ocaso, S. A.».
Pompas fúnebres «HONTIYUELO»

Cuatro Cantones

Regalo de Reyes

Ha llegado el día en que a un poeta se le va a tributar el anunciado homenaje.

Un pueblo va a manifestar oficialmente el afecto que tiene hacia un hombre que nació dentro de sus muros.

La cuna va a decir el amor que tiene hacia el hijo.

Una fiesta íntima y grata. Un auténtico regalo de los Reyes Magos para estos tiempos de materialismo y mecanización...

...Porque ya lo decimos más arriba: un pueblo va a tributar homenaje a un poeta; no a un ingeniero, ni a un alto cargo, ni a un hombre influyente, cuya acción pueda redundar en beneficio de los que ahora agasajan.

...No, simplemente a un poeta, aquí no hay subterfugios; este hombre todo lo que ha hecho —como tal poeta, claro es— es soñar y ofrecer sus sueños vertidos en verso y emoción; todo lo que hará en lo sucesivo —como tal poeta, repetimos— es continuar haciendo versos y rizando sueños.

He aquí un homenaje exacto; un pueblo ha sabido calibrar los altos quilates de la poesía, de la inspiración; y no se va a avergonzar de proclamarlo a los cuatro vientos.

Estamos, amigos, ante un acontecimiento un tanto raro. Hoy se dedican plazas, calles, medallas de ciudades, etc., pero no a los poetas..., los galardones que los poetas tienen, generalmente, son los que los poetas consiguen, a codazo limpio, en la tremenda lid (cada vez más dura) de competiciones, concursos, certámenes literarios. Los galardones para los poetas, hoy por hoy, son las «flores naturales», los premios en metálico (poco elevados), los diplomas, los «accésits», las menciones más o menos honoríficas..., nada más.

Darle una plaza a un poeta es un hecho insólito.

Y esto va a suceder en la provincia de Palencia. El pueblo se llama Magaz..., el poeta, ya lo saben ustedes, Eusterio Buey Alario; Palencia podrá ser testigo, porque a las 11'30 de la mañana, un autocar saldrá de junto al Bar Moreno, mensajero hacia Magaz.

Navidad del maestro jubilado

También para el Maestro que llegó al borde del camino profesional ha habido un recuerdo oficial y corporativo en estas fiestas de Navidad.

Nuestros amigos ya han oído hablar de la Navidad del Maestro Jubilado.

Es una grata y simpática costumbre que ha sido introducida el año pasado y que ha ido tomando recio arraigo.

La iniciativa ha surgido de la Mutualidad Nacional de Enseñanza Primaria.

La Junta Provincial de esta entidad, en Palencia, ya realizó el pasado año esta su «Navidad del Maestro jubilado», llevando obsequios, que más que su valor llevan dentro su alto y afectivo simbolismo, a determinados Maestros jubilados de la provincia.

Este año también, como hemos indicado, se repitió el gesto.

Una Maestra jubilada, con sus 83 años a las espaldas, y su grande alegría en el corazón, recibió un magnífico bolso de señora, acompañado de una no pequeña cantidad en metálico; idéntica cantidad se le entregó a un Maestro jubilado, con una cartera de caballero.

He aquí un gesto que viene a poner de manifiesto que el Maestro jubilado no tiene solo como vínculo de unión con la sociedad, esa cadena económica del cobro de unos haberes pasivos, a los que el Maestro se hizo acreedor.

«La Navidad del Maestro jubilado», así como el homenaje al Maestro jubilado que se incluye cada año en la celebración del «Día del Maestro», son dos motivos específicamente en los que se pone de manifiesto la verdad de que al hombre y la mujer cuyos corazones se volcaron en la enseñanza no se les olvida tampoco corporativa y socialmente, con la gracia del afecto.

Esa magnífica Banda

No es la primera vez que glosamos este tema. Nos referimos a la Banda Municipal. El domingo obtuvo otro resonado triunfo en el concierto de la mañana. A nosotros, precisamente, nos cupo el honor de sentarnos al lado de persona que no reside en Palencia. Por lo que le oímos hablar supimos que la fama tan a pulso ganada por nuestra Banda Municipal, transfiere ya los límites no sólo provinciales sino aun nacionales. Y se extrañaba de que una agrupación que tales méritos muestra en cada concierto que ofrece a los amantes de la música, no tuviera unos más amplios horizontes que los que se derivan de sus simples actuaciones entre nosotros.

Y tenía razón nuestro ilustre visitante. Creemos que ya siendo hora de que el Ayuntamiento medite sobre el caso. Con calma, que es como se hacen bien las cosas, cabría buscar más ambiciosos propósitos para esta agrupación que tanto nos honra. Y lo primero que era necesario, —lo escuchábamos en el descanso— era encontrar la manera de que los profesores de esta Banda llegaran a tener una situación arraigada a Palencia, para evitar, como sucede ahora, que una vez formados por el Maestro Moro muchos buenos educandos, al dar el paso a profesores, dejen nuestros lares buscando mayores compensaciones que las que aquí encuentran. Y es entonces cuando de nuevo se pone a flote el entusiasmo, la paciencia y tenacidad de un director que siente por su Banda un amor sin límites, para iniciar de nuevo la tarea de enseñar, desde los primeros pasos, a los que han de rellenar los huecos que se producen.

No intentamos dar aquí soluciones, porque, ya hemos empezado por escribir que este asunto habría que resolverlo, tras meditado estudio de todos los factores que en él concurren. Nuestro único propósito ha sido insistir en el tema y llamar la atención de nuestro Ayuntamiento con el objeto de buscar mayor amplitud de acción del que hoy tiene nuestra Banda Municipal, esa magnífica Banda que no produce sino admiración y elogios de cuantos la escuchan.

Exito de la revista hablada "Páginas al viento" de la Delegación de Organizaciones

A las ocho de la tarde del lunes, día 4, fué publicado el número primero de «Páginas al Viento», para 1960. Esta revista hablada, que dirige y monta la Delegación Provincial de Organizaciones, del Movimiento, estaba en esta ocasión dedicada a la Navidad y sus celebraciones religiosas, tradicionales, populares, etc.

El acto tuvo lugar, como de costumbre, en el salón-teatro de las Congregaciones Marianas, que se encontraba prácticamente abarrotado de público.

El proemio estuvo a cargo de Antonio Alamo Salazar, director de la Revista «Páginas al Viento», que culminó sus palabras justificativas del número extraordinario, con un tríptico de villancicos, glosa del triple presente de los Magos al Niño Jesús, titulado «Oro, Incienso y Mirra». Con esto dió paso al capítulo poético, con la actuación del poeta palentino, excelente recitador, don Blas Sánchez, que declamó un poemilla de la Nochebuena, así como dos sonetos de ambiente navideño, siendo muy aplaudido por el numeroso público.

Seguidamente fué presentado el capítulo folklórico-musical, integrado por el Coro «Navidad», que dirige Gabriel Cuende, y que ha obtenido el segundo de los premios adjudicados por «Radio Palencia» en su Concurso de Villancicos de la Navidad presente; interpretó tres bellos villancicos, y tanto su director como los niños y niñas integrantes del coro, recibieron numerosos aplausos.

El capítulo periodístico constituyó una interesante y jugosa entrevista entre Julita Cristóbal, locutora de «Radio Palencia», y Eusterio Buey Alario, con motivo del próximo homenaje que su pueblo natal, Magaz, le tributará el próximo día seis. La entrevista resultó muy amena y el público la premió con grandes ovaciones. Tal entrevista terminó con unos versos inéditos de Eusterio Buey, que él mismo recitó.

A continuación el Muy Reverendo señor don Basilio Mata, Asesor Religioso de Sindicatos, de Palencia, integró el capítulo histórico-político, hablando de las tradiciones universales navideños, especialmente de San Nicolás, de Santa Claus, de los Noëls, y finalmente del «belén» español, poniendo de manifiesto el sentido netamente católico y evangélico de las tradiciones navideñas españolas, alentadas por el Estado y Organismos oficiales, bajo el signo eminentemente religioso que preside todo el alentar actual español. Don Basilio Mata fué muy aplaudido.

La revista hablada culminó con el capítulo cinematográfico, proyectándose dos documentales llenos de interés.

Los capítulos fueron presentados por la locutora Julita Cristóbal Ramírez; el público salió francamente complacido.

Nueva Junta Directiva del Casino de Madrid

Se han celebrado elecciones reglamentarias para elegir la nueva Junta Directiva del Casino de Madrid, quedando constituída su nueva Junta de Gobierno por los siguientes señores:

Presidente: Excmo. Sr. Marqués de la Valdavia; Secretario: Don Leopoldo López-Casero y Muñoz; Interventor: Don Juan Puig y Quero; Depositario: Don Rafael Núñez-Lagos y Moreno; Directores: Don Emilio Fardo Sopelarte, don Antonio Laguna Serrano; Sr. Marqués de Casa Enrile; don José Paz Maroto, don Adolfo Suárez Manteola, Sr. Marqués de Valdeiglesias.

Junta municipal del censo electoral de Palencia

Dando cumplimiento a la Circular de la Junta Provincial del Censo Electoral de 17 de octubre último, publicada en el «B. O. de la Provincia», del 19 del mismo mes; y debiendo constituirse la Junta Municipal del Censo Electoral, para el bienio 1960-1961, el día 2 de enero del año en curso, ha quedado constituída la Junta Municipal del Censo Electoral de esta capital, con los señores siguientes:

Presidente: Don Juan José Ortega Lamadrid, juez municipal de esta ciudad.

Vicepresidente primero: Don Valeriano Granja Iglesias, como concejal de mayor edad; suplente del mismo, don Pedro Izquierdo Ruiz.

Vicepresidente segundo: Don Joaquín Benito López, como jefe del Ejército retirado; suplente del mismo, don Juan Pérez Sánchez.

Vocales: Don Antonio de Fuentes Tapis; suplente, don Justino Zarzosa Pastor. Don Manuel González Martínez; suplente, don Severiano Hoyos Casén. Don Jacinto Díez Dávila ;suplente, don Edmundo Quevedo Cortés. D. Ovidio Palacios López, suplente, don Victoriano de Vena Ponga.

Secretario: Don Valeriano Romero Llorente, secretario del Juzgado Municipal; suplente, don Francisco Maté García, oficial habilitado del Juzgado Municipal.

LETRAS DE LUTO

Cristianamente, como había vivido, ha entregado su alma a Dios en Madrid, doña Balbina Lobete Cardeñoso, de 49 años de edad. La finada se había granjeado, por sus virtudes personales y afable trato, el respeto y aprecio de cuantos la conocieron y trataron, siendo muy sentida su muerte.

Expresamos nuestro pésame a su afligido esposo, don Casto Herrezuelo; hijos José Antonio, Casto, Moisés, Balbina, María del Carmen y Ausencio; hermano, hermanos políticos y demás familia.

—En Rivas de Campos y tras recibir los Auxilios Espirituales, ha descansado en la Paz del Señor, don Antonio Illera Heredia. Su muerte ha sido muy sentida, pues el finado del comercio que era de dicha plaza, se ganó la confianza y simpatía del público por su probidad en los negocios, que dieron a su firma comercial prestigio en la comarca, distinguiéndose asimismo por su hombría de bien.

Testimoniamos nuestra condolencia a su desconsolada esposa doña Felicitas Campo Pelaz; hijos Genoveva y María de los Angeles Illera Campo; padre don Urbano; padres políticos, hermanos, hermanas políticos y demás parientes.

Rincón ameno

VICTOR HUGO

De sobra es conocida la gran vanidad que caracterizaba a Victor Hugo. A este respecto se cuenta que durante el ensayo de una de sus obras teatrales, un actor le dijo señalándole su papel:

—Maestro, me parece que aquí hay un error; esta palabra no es francesa.

—¿Si?— comentó con tono burlón el autor de los «Miserables»—. Bueno, no se preocupe por eso. Después del estreno ya será francesa.

PERRO

Vengo a decirle que su perro acaba de morderme.

—No haga caso. El pobre no es responsable de lo que hace.

—¿Por qué no es responsable?

—Porque está rabioso.

DIFERENCIA

Cuando le preguntaron a Disraeli qué diferencia había entre una calamidad y un infortunio respondió:

—Si Gladstone cayera al Támesis sería un infortunio; pero si lo sacaran sería una calamidad.

ADIVINANZA

Más alta que Dios subí
y en el cielo y en la tierra
nadie se encuentra sin mí.

Solución a la Adivinanza de nuestro número anterior:
EL PAVO

CRUCIGRAMA

Número 141 — Por MIROSPA

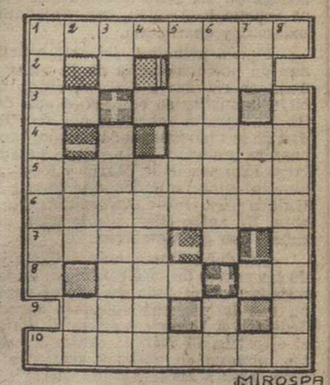

MIROSPA

Horizontales: 1: Plazoleta redonda en un jardín. 2: Tejido claro y sutil. 3: Nota. (al revés) Plural de letra. 4: Denunciadas. 5: Dotado de gracia, nobleza y sencillez. 6: Hurtarían. 7: Pueblo de la provincia de Burgos. 8: Río español. Símbolo del litio. 9: (al revés) Igual. 10: Descarado, atrevido.

Verticales: 1: Conjunto de pilluelos. 2: Artículo. Nota. 3: Pronombre. Sobrepasar. 4: Casilla. 5: Repetir. 6: Emperador romano que tomó parte en el asesinato de Valentino. Símbolo del Rutenio. 7: Símbolo del talio. Amarra. 8: Admitirá una cosa como cierta y convincente.

Sol. al Crucigrama número 140:
Horizontales: 1: Ventisca. 2: Nao. 3: Id. yeB. 4: Ruar. 5: Jarameño. 6: etelesoC. 7: Reté. 8: Uva. Oc. 9: Uso. 10: Tranvías.

Verticales: 1: Valijero. 2: Até. uR. 3: No. Aretusa. 4: alevoN. 5: Inerme. 6: Sabueso. Mi. 7: Co. Año. 8: Procaces.

M.C.D.2022

Las fiestas de Navidad en Aguilar de Campoo

¿Por qué este año no ha habido "Belenes" públicos?

Estas fiestas tradicionales de Nochebuena y Navidad se han celebrado con el fervor acostumbrado y particularmente las Misas del Gallo en los conventos de la villa registraron una animación extraordinaria. El número de fieles asistentes a todas ellas fué muy numeroso. Celebrado el acto de la Misa, como es de rigor, se procedió a la adoración del Niño, mientras al aire eran lanzadas las notas de los villancicos entonados por los diversos coros. Hasta aquí la nota alegre no desmereció de años anteriores. Por la tarde del día de Navidad, después de reposada la comida, nos lanzamos con nuestros hijos para continuar con la celebración de la conmemoración del Nacimiento del Redentor, a visitar los Belenes, y he aquí una nota triste en la fiesta sobre la que vamos a hacer algunas reflexiones. Este año en Aguilar de Campoo no hay Belenes públicos acostumbrados. ¿Qué ha pasado?, ¿nos dejamos invadir por la pereza?, ¿dejamos dominar a la materia sobre el espíritu? Consideramos lo que supone para el alma infantil ver reproducidas en estos Belenes las lecciones que han recibido en escuelas y colegios sobre Herodes y los Santos Inocentes, la Adoración de los Reyes, la Anunciación a los pastores, en una palabra, todas las escenas que reproducen el Nacimiento del Niño Dios. No pedimos imposibles, solamente que se haga el sacrificio por quienes poseen estos Belenes y que antes exponían a la satisfacción pública, que vuelvan en años sucesivos a exponerlos. Es tan típica esta costumbre en estas fiestas que no nos podemos hacer a la idea de perderla. A ver si levantamos el ánimo hasta tal punto, que después de conseguido este objetivo tradicional, nos inunde el entusiasmo de tal forma, que incluso en aquellos centros donde se eduque a la niñez y que disponen de medios se organicen no solamente estos Belenes, sino también concurso de villancicos y fiestas escénicas, como se organizan por ejemplo, el día de la onomástica del fundador o el de la Madre Superiora. Reproduzcamos, en fin, el canto de los ángeles en día tan señalado: «Gloria a Dios en las alturas y paz en la tierra a los hombres de buena voluntad».

VIAJERO ILUSTRE.—Se encuentra en esta localidad don Angel Villalba Polanco, Padre de la Congregación Oblatos de María Inmaculada, con residencia en Madrid y de estimada familia aguilarense, muy conocido por la publicación de su libro «Curso de preparación al matrimonio» y por sus actuaciones en la Televisión, Radio Juventud de Madrid y Radio Intercontinental, con sus conferencias y charlas sobre temas religiosos y de familias, respectivamente. Director del Servicio de Formación prematrimonial en 1957 visitó 17 países en plan de propaganda e información de esta labor. Actualmente su viaje a Aguilar es de despedida familiar, pues dentro de unos días parte para los Estados Unidos en misión temporal encomendada por la Orden a que pertenece, siendo su intención aprovechar el viaje para introducir los cursos pre-matrimoniales en Panamá. Por nuestra parte le deseamos fervientes éxitos en su encomiable labor.—*El Corresponsal.*

Un nuevo sagrario para la Parroquia de Amusco

Hace veinte siglos, los Reyes Magos acudieron a Belén, guiados por la estrella, a adorar al Niño-Dios y ofrecerle sus regalos. Hoy, en la víspera de la Navidad de Jesús, los fieles de esta parroquia de Amusco, gentes sencillas y profundamente cristianas, guiadas por la estrella de la fe y del amor, han acudido a su templo para ofrecer a Jesús su amor y su regalo, el regalo de un nuevo Sagrario. Y para que este Sagrario no sea «el Sagrario abandonado» han querido completar su regalo con una nutrida comunión de trescientos fieles. Antes de comenzar una Misa solemne, celebrada por el señor párroco de San Cebrián de Campos, don Ampelio Beltrán y asistido de los señores párrocos de Valdespina, don Anastasio Frechilla y del de esta villa, se procedió a la bendición del nuevo Sagrario y traslado del Santísimo Sacramento a su nueva morada, bajo palio portado por las autoridades de la villa.

Cantado el Evangelio, ocupó la sagrada cátedra nuestro párroco, quien visiblemente emocionado y sinceramente agradecido, en nombre de Jesucristo, dió las gracias a sus feligreses por este regalo, y en nombre suyo por haber secundado los fieles de Amusco, tan generosamente su iniciativa.

Al momento de la Comunión, se acercaron a la Sagrada Mesa las autoridades civiles y militares, presididas por el señor alcalde, juez de paz y comandante del puesto de la Guardia Civil, seguidos de los demás fieles, entre los que se acercaban muchos hombres y jóvenes. Al terminar estas líneas he de felicitar a nuestro párroco por su iniciativa, a las autoridades por el realce dado con su presencia y a todos por su ejemplo de amor, generosidad y religiosidad.

L. F. BRAVO

Deléitese con un buen libro

Pida las últimas novedades a

L. G. DIARIO - DIA

Mayor, 147 - PALENCIA

Concurso de Belenes en Guardo

Riquezas que brotan de un pesebre y se nos entregan cabe una cruz

También en este rincón palentino, conjunción exacta de montaña y vega, donde el gran Nubis da principio a su adolescencia, al sonar la hora de la paz, sus sencillas gentes meditaron el misterio de la Navidad. No es para nosotros nuevo procurar nos un Belén, un Belén en nuestra casa; otra edición de aquella que por texto nos entregaron nuestros padres. Pero este año ha querido la organización juvenil local poner un incentivo a nuestras costumbres, rivalizar en nuestro empeño, para que acudiendo al ingenio plasmásemos con grafismo superior la luminosidad en plena noche.

Son muchos los que han participado en este concurso, en todos ellos se da la circunstancia de que sus artífices lo han sido niños de 13 a 15 años, que han logrado diversidad de estilos, desde el paisaje montañoso con un testero calizo y nevado, con festones verdes de prados, montes de hayas y robles, partidos en dos por el espejo de la luna que se fragmenta continuamente al suave paso de rebaños de recentales velados por los pastores desde sus policromadas chozas, que salpican el conjunto endulzándolo con las sonatas de sus gaitas y los cantos pastoriles. Otro de los que vimos escogió lo mejor del desierto, la ventana que Dios abre cuando se cierra una puerta. Estos niños transformaron nuestro espejismo en oasis de paz, sirviendo de instrumento al misterio del portal. En este desierto vemos florecer la misma verdad y son las palmeras quienes difunden cómo se debe amar; a su llamada, por caminos radiales acuden las caravanas con deseos de adorar, es la fuente de vida que acalla la sed espiritual.

Estos dos nacimientos han sido los más originales, de distinto estilo pero con el mismo portal. Otros muchos más modestos han participado en el concurso, todos rivalizaron en su expresión, podemos asegurar que algunos se acercaron más a la realidad humilde del pesebre. Fué tan difícil adjudicar los dos premios, que se repartieron por mitades entre los presentados por los niños capitaneados por Facundo Ortiz y Luis Angel Fernández quienes recibieron 125 pesetas cada uno y el aplauso de cuantos visitaron sus obras.

Vispera de Navidad, ¡qué calor y qué claridad!, no puede llegar el sol a su final, recatado en el horizonte se para para observar cómo todos se alegran de la primavera invernal. Menudas lágrimas del Cielo, como pulverizadas de azahar, permufan el festejo que ha llegado ya.

La Navidad llega y se va, cuando nosotros nos vayamos, no volveremos jamás. Creo que es este pensamiento quien también nos incita a alegrarnos, a celebrar esos capítulos familiares que sin previa convocatoria reune en el hogar paterno a hijos y nietos, Belenes vivientes que en su cenáculo esperan el broncíneo avisar de la Misa del Gallo; no pudiendo resistir a esta llamada, camino de nuestra iglesia van haces de familias entre la víspera y Navidad, deseando felicidades en la Pascua.

La armonía especial de este incruento sacrificio, el gloria a Dios en las alturas que invoca el celebrante y los villancicos del coro, sacuden nuestro cansancio corporal para en perfecta formación postrarnos a los pies del Verbo hecho carne.

Adorado ya el Infante, al que musitando una oración le pedimos nuevas gracias, nos volvemos a reunir en el hogar más alegres aún que antes y, son nuestros pequeños hijos quienes absorben el resto de la velada, deseosos de conocer hasta el más mínimo detalle de su absorta contemplación; aprovechando su inquisidor interés les ayudamos a interpretar la desnudez de Dios que sobre pajas reclinado, escogió por cuna un pesebre, por testigos los pastores, por hogar un portal y como objeto de su llegada, nuestra redención. Su inocencia no les deja comprender que tanto calor y claridad sean los primeros peldaños de la falda del Calvario, camino que ha de seguir hasta apurar el cáliz de la amargura sobre la cruz de nuestros pecados donde nos asegura que todo se ha acabado.

Su obra concluirá según los deseos del Padre y en un decálogo sencillo nos ha dejado temas de meditación que componen el mágico madrigal que abre las puertas del Cielo, colmando hasta el infinito de felicidad y prosperidad para toda una eternidad.

Desde esta mi humilde misión de corresponsal, yo, queridos guardenses, me propongo y os invito a meditar y cumplir el decálogo, porque deseo para todos esa misma felicidad y prosperidad.

Guardo, enero de 1960.

LIN de la MEREAL

MODELACION DE IMPRESOS PARA LAS HERMANDADES SINDICALES

Libros de Contabilidad, listas cobratorias, padrones, declaraciones juradas, cédulas de propiedad, talonarios de recibos y de jornales y todos cuantos impresos oficiales son necesarios para el mejor servicio de estas entidades.

Pídalos al establecimiento más acreditado de la Región, para modelación de Ayuntamientos.

GRAFICAS AGUADO

Mayor, 130.-PALENCIA

DE PEÑA LABRA AL CERRATO

El canto a los "Santos Reyes" en la Montaña palentina

Rarísimas piezas de nuestro romancero popular

Por Eugenio Fontaneda

Cantar los «Reyes» fué cosa de antaño. Aún en nuestros pueblos del Norte se conserva la costumbre. Sumergidos en su vida estacionaria, ganadera principalmente, más escasa la agricultura, sin trasiego de gentes que cambien la tradición, cantan además las «marzas», «el ramillete», «los mandamientos» y «la enhorabuena en las bodas" que a duras penas han de perdurar.

Esta constante del canto popular, en su modalidad de los «Santos Reyes» nos presenta una Navidad muy distinta del «Noel» que a los españoles nos entra por lo comercial. Como punto de vista, ahora que se talan chopos sin piedad —el roble y el nogal apenas quedan y el olmo es un recuerdo— el pino se nos hace odioso. Arbol para una Castilla de paisaje exótico si se logra en un raquítico crecimiento.

¡Cuántas damas y galanes
Al Rey piden aguinaldo!
Nosotros se lo pedimos
A este caballero honrado.

Tal vez se adormeció la letrilla en el barroquismo de damas y galanes que piden aguinaldos al Rey o, tal vez, las buenas mercedes están por llegar...

Del Oriente Persia salen
Tres Reyes con alegría
Se tienen por hombres magos
De su gran filosofía.

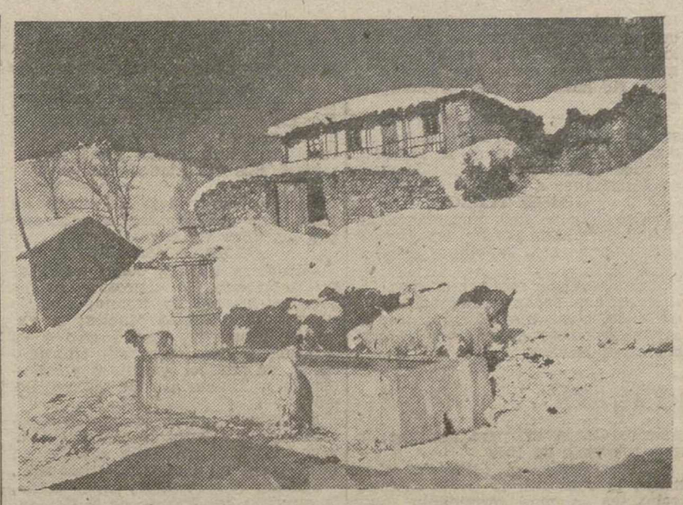

Una vista de Resoba con nieve.—(Foto: Piedad Isla. Cervera).

La víspera de Reyes, «segunda fiesta del año», sobre un tablado donde se resbala por blandura de nieve o barrizal blanco con dureza de escarcha se parlotean más que entonan las primeras estrofas como un tintineo de nocturnidad:

Buenas noche caballeros
Que tengan buenas mercedes
Como principio de año
Que mañana son los Reyes
Segunda fiesta del año.

Los mozos, los pocos por pasar la milicia, los no «absentistas» a una vida por mejorar en la industria de las grandes poblaciones, se congregan. La estrella, «que luce de noche y día», es su guía, impacto al corazón como uno de los tantos eslabones de la cadena que «siluetaron» graciosamente «el aguinaldo» con sus canciones tras años que integraron siglos.

Mucho sobre un folklore palentino, lindero con el montañés, nos podría decir nuestro amigo Adriano García Lomas, Ingeniero de Minas y también «ingeniero de la historia», de la investigación, de lo que la comprensión actual marca como una permanencia de nuestro carácter, que es proyectar el pasado al futuro.

No sólo en «las tibias noches del mes de marzo embalsamadas por el florecer de la campiña», sino durante las oscuras como boca de lobo o sombra de castaño, con agua, nieve y ventisca, propias de la estación invernal, se cantan todavía «Las Marzas». Porque las marzas no sólo comprenden aquellas de la última noche de febrero sino también las de «Nochebuena», «Año Nuevo», «los Santos Reyes» —a las que aludimos en este artículo—, además de las de «Pascua de Resurrección».

Escribe García Lomas que: «el origen de las «Marzas» es nebuloso». Para Menéndez Pelayo «tienen cierta analogía extraña, pero indudable, con el «chelidonismos» o canción de la vuelta de las golondrinas que entonaban los niños de Rodas» y Duque y Merino justifica que no hay anacronismo de aquella costumbre con la de los aguinaldos. Todos coinciden tes con el investigador montañés Maza Solano en incluirlas con la denominación de «romances petitorios». Para nosotros son una rarísima pieza de la colección, tan poco conocida y estudiada, de nuestro interesantísimo romancero popular.

«El canto a los Reyes Magos figura en la liturgia de hace muchísimos siglos formando una literatura semisagrada y semi-profana, hallándose por excepción las exclusivamente profanas y de carácter genuinamente rural». Las de la Montaña santanderina tienen una música parecida a la que se conserva en las iglesias.

Hemos observado que nuestros cantos a «los Reyes» guardan una marcada semejanza con los que se cantaban en Reinosa y en Valderredible. No tiene nada de particular si recordamos que la comarca de Campoo, aunque algo diferenciada en su división de «suso» y de «yuso», abarcaba también parte de Palencia y que, la división de provincias es de creación relativamente moderna. Son muchos los pueblos que conservaron esta deliciosa costumbre hasta época reciente, como Nestar, Cezura, Gama, Roscales y otros.

A leer estas canciones con su perfume de viejo se nos entra en el alma la melodía nostálgica de una navidad de muertos, y son ellas mismas 'as que nos traen la luz eternamente viva a una humanidad sedienta de mesianismo.

Ahora ilustrados señores
Los que en esta casa habitan
Mándennos el aguinaldo
Para que logren la dicha
Del Nacimiento dichoso
De aquel Divino Mesías.

La oración ya se acabó
Adelante va el bien
Bendito y glorificado
Por siempre jamás. Amén.

Eugenio FONTANEDA

Confecciones y Tejidos Alta Calidad Trincheras y gabardinas, marcas acreditadas
CASA MARTIN
Mayor, 86. — Teléfono 5296
PALENCIA

Crónica de Barruelo de Santullán

Un maravilloso "Belén" en el Hogar Juvenil

Un concurso literario para el "Día de Reyes"

LA NAVIDAD Y LA ORGANIZACION JUVENIL

Todos los años, por estas fechas, los hombres tratamos de acercarnos un poco más a la bondad, de inclinarse a la ternura, de querer más y mejor a los otros hombres, a nuestros hermanos. Anda la calle como en fiesta mayor y el mundo engalanado con señales de júbilo.

Por eso la Organización Juvenil, tan atenta a todas estas solemnidades de tanta prosapia, ha preparado varias actividades para que sus jóvenes se percaten de la trascendencia de estas fechas sublimes. Con tal motivo ha programado varias actividades, entre las cuales destacaremos las siguientes:

UN MARAVILLOSO BELEN EN EL HOGAR

Todos los jóvenes camaradas pertenecientes al grupo artístico de la Delegación de Barruelo, han montado perfectamente un maravilloso Belén, en los locales del Hogar Juvenil. Sobre una superficie de más de veinticinco metros cuadrados se han colocado una gama compleja de figuritas, para reproducir los incomparables acontecimientos de la venida del Niño Dios.

El Nacimiento fué inaugurado el día 23, con asistencia de las autoridades locales. El horario de visita, para cuantos lo deseen, es el siguiente: los días laborables de seis y media a ocho de la tarde y los domingos y festivos, de doce a una de la mañana y de cuatro a cinco de la tarde.

La perfección de su montaje está realzada con la instalación de un equipo de altavoces que estarán transmitiendo constantemente canciones musicales.

UN CONCURSO LITERARIO

Bajo el título de «Navidad y generosidad» se ha convocado un concurso literario para todos los jóvenes de la localidad. Podrán participar en él siempre que cumplan los siguientes requisitos: edad comprendida entre los doce y dieciocho años, que la extensión de los trabajos no supere la extensión correspondiente a cuatro folios mecanografiados a doble espacio por una sola cara y que los trabajos tengan entrada en la secretaría comarcal, antes del día de Reyes. Los premios se entregarán el «Día de Reyes» y consistirán en libros y figuras de nacimiento.

CURSO DE ESQUI

Durante estas fiestas navideñas se darán todas las instrucciones necesarias para capacitar técnicamente a todos los aspirantes al curso de esquí que se celebrará —organizado por esta Comarcal de Juventudes— durante los días 13 y 14 en las pistas de las montañas vecinas. Consisten dichas instrucciones en una fase preparatoria de gimnasia y lecciones sobre el deporte blanco. Los dos días mencionados se dedicarán a la práctica de tan bello deporte.

CURSO DE MANDOS

También aprovechando estas fiestas tendrá lugar la celebración de un curso de capacitación de mandos auxiliares de Hogar; dedicando los días que se tienen planeados a las especialidades de «bibliotecarios», trabajos manuales, encargados de juegos de mesa y pintores. Las clases se darán en el Hogar Juvenil con un carácter marcadamente intensivo. Finalizando el mismo, se les entregarán los oportunos nombramientos para desempeñar los cometidos de estas especialidades en la esfera comarcal.

—El Corresponsal, Ramos.

Ante la coronación de la Virgen de Belén, Patrona de Carrión

La corona será confeccionada por el famoso orfebre de Madrid, don José Puigdollers O. Vinader

¿Fué castillo o ermita el Santuario?

Estamos embarcados de lleno ante la ardua tarea que nos hemos impuesto, de coronar a nuestra Patrona, la Virgen de Belén, y de cuya empresa ya hemos hablado en otras crónicas, en estas mismas columnas.

Todos estamos ávidos de saber noticias de la marcha de este proyecto, que con la ayuda de Dios, será realidad dentro de unos meses, y aunque los trámites de carácter oficial son lentos, sabemos que actualmente se encuentran en situación de ser resueltos de un momento a otro.

En lo que se refiere a la confección de la corona, nos informan que ya está todo el material preciso en manos del orfebre, de justa fama nacional don José Puigdollers O. Vinader, de Madrid, quien a lo largo de su vida dedicada exclusivamente a la orfebrería religiosa, lleva confeccionadas más de SETENTA coronas, para otras tantas Vírgenes, Patronas de distintas ciudades de nuestra geografía.

También sabemos que el entusiasmo reinante entre carrioneses residentes en Madrid, Bilbao, Palencia y otras muchas ciudades españolas, es realmente desbordante, y es ejemplar la generosidad de todos ellos y de los residentes en distintas naciones del extranjero.

Por todos estos auspicios, podemos prever que tal acontecimiento, será sin duda, único en la historia de Carrión, máxime si tenemos en cuenta las personalidades relevantes que nos acompañarán y a quienes hoy no podemos mencionar por razones de prudencia.

Otra buena noticia es que una casa productora de material eléctrico se encargará —gratuitamente— de hacer toda la instalación eléctrica especial que iluminará nuestras plazas, calles e iglesias durante los días que duren los actos de la coronación.

Podemos asegurar que la instalación eléctrica que se lleve a cabo en la Iglesia de Belén, será la más completa, la más perfecta, como corresponde a su condición de trono de nuestra Patrona, desde donde irradian con destellos ultraterrenos todas las gracias, todos los beneficios y todos los favores que a Ella le debemos. Desde ese "castillo bravío" donde tiene instalado su dosel, vela por nuestras cosechas, por nuestros campos y haciendas, preservándonos en infinidad de ocasiones del poder arrasador de las fuerzas de la Naturaleza desencadenadas. Todos sabemos esto, y de hecho estamos agradecidos a nuestra Virgen de Belén quien desde su Ermita-Castillo, seguirá bendiciéndonos siempre.

En el himno a Carrión, hay unos versos que dicen:

"Hizo Ermita un castillo bravío
para amar a la Virgen de Belén".

y así es en efecto. Toda la construcción de esta Iglesia, denota claramente que en principio no fué un templo precisamente. Sus muros sólidos, rematados por almenas, su "parapeto" en la parte Sur, con una gran pendiente que bien pudo servir de foso, y por último su situación estratégica, al borde mismo de las dumas arenosas de nuestras parameras, en conjunción con las feraces tierras de nuestra vega, demuestran claramente que este edificio reunía esas condiciones privilegiadas que en otros tiempos tenían las fortalezas, atalayas predispuestas para atisbar todo género de incursiones enemigas.

No falta quien asegura que todo esto del castillo, es pura invención de imaginaciones calenturientas, y que los vanos que hay en la torre, donde están colocadas las campanas (semejantes a almenas) son huecos que tuvieron que dejar, precisamente para colocar las campanas, desechando así la idea de que efectivamente fuera un castillo, pero entonces surge una interrogante: ¿Por qué no está rematada la torre (encima de las campanas) de piedra de sillería, como todo el resto del edificio? Porque todos sabemos que para levantar la techumbre encima de las "almenas" se emplearon ladrillos, que actualmente son perfectamente visibles. Si todo el cuerpo del edificio es de pedra, lógicamente el remate tendría que ser de piedra también.

Carecemos en absoluto de datos históricos que definan claramente el origen de este "castillo bravío" hoy Santuario de nuestra Patrona, ya que el expolio de archivos y documentos sufridos, sobre todo, cuando la invasión Napoleónica, han barrido todo aquello que pudiera darnos alguna luz sobre el caso.

La leyenda nos dice que efectivamente fué un castillo, donde las huestes sarracenas tenían apostadas sus tropas desde la invasión de la Península a raiz de la derrota sufrida por don Rodrigo en la Laguna de la Janda. Como digo antes, la situación estratégica de esta construcción podía servir cómodamente de puesto de vigilancia para toda la vega del Carrión, que se domina perfectamente desde esta atalaya, y para cortar cualquier intento de incursión que viniera desde esta zona, que forzosamente tendría que atravesar un supuesto puente románico, que unía la Ciudad con las feraces tierras de regadío, cuyo puente podía estar estrechamente vigilado y defendido desde el "parapeto" que se conserva en la parte Sur o desde las almenas donde hoy están colocadas las campanas.

Dejándonos llevar un poco de la imaginación en mirada retrospectiva hacia la historia, nos suponemos a toda esa serie de Alfonsos, Ordoños, Rodrigos, Garcías, luchando a brazo partido por la independencia de nuestro suelo contra esa otra serie de Abenes, Muleyes, Alies... que al conjuro de la Media Luna se debatían denodadamente durante siglos y siglos por conservar la posesión de unas tierras fértiles, lejos de las suyas, y que tal vez pudieran haber constituído para ellos el famoso EL-DORADO que aún, después de muchos siglos, no ha encontrado la humanidad.

Esta es la situación del templo de Nuestra Señora de Belén, patrona de Carrión y de cuantos han nacido en este rincón de Castilla.

La controversia entre si fué castillo o ermita... ahí queda para los investigadores. — El Corresponsal, **Daniel Fernández Ibáñez.**

IMPRESIONES DE UN VIAJE

Tarde de sábado frente a las piedras calladas de La Trapa

Arribo a Palencia con la emoción de hallarme en el meollo de una región sin par: Castilla; y ante la razón de un pueblo históricamente gigantesco. ¿Dónde encontrar aquella? ¿En la ágil arquitectura de nuestra Catedral o en la inesperada altivez de la torre de San Miguel? No; ninguna de ellas está inmersa en la llanura, en que se hizo nuestro pueblo. El pensamiento se dirige a esta Tierra de Campos, tierra de tierras, tierra absoluta, sin circunstancias, tan armónica con nuestro carácter. Pero no es suficiente. Hay que buscar algo que conjugue el paisaje y la piedra con el hombre, y todo ello impregnado de «naturalidad».

Estoy solo frente al llano, frente a la luz, junto a la Trapa. La tarde descansa ya, en el horizonte. Un ligero vientecillo es denunciado por las hojas de los chopos. Los cerros calvos y sin color a pleno día, aparecen ahora con un gris oscuro que recorta su silueta difuminada. El cielo enlcjece y la tierra impone su silencio. Las gentes pasan despacio sin sonidos. Es la hora telúrica y divina. Dios ha bajado a la llanura. Arroyos, montes, páramos pelados, chopos... Todo se panteiza. La llanura encendida y sin límites habla de la religiosidad del paisaje «Dominus Deus Sabath. Pleni sunt caeli et terra gloria tua».

Ahora destaca la Trapa. No me sorprende su aparición. Ya estaba pidiendo a gritos algo que concretase tanta mística terrena, desbordada; y la Trapa me calma. La piedra es aquí un símbolo de la meseta pelada. Podemos decir: Wrigth; que nuestro monasterio está acorde con el hombre, con el paisaje; más: que forma parte del paisaje; más aún: que él mismo es paisaje. Parece un fruto de la tierra. Si; y que en un atardecer, como ahora, esta llanura absoluta y esté hombre esencial, en el frenesí de su acercamiento a Dios, engendraron una oración de piedra, que se llamó la Trapa. La Trapa es un grito de silencio; y de oración. En ella viven:

monjes que trabajan en la huerta,
que rezan y que callan, porque
saben que hay un Dios en la llanura
premiando su silencio, con la fe y la
esperanza.

—¡Monjes sencillos! ¡monjes buenos! que guardáis las esencias de un pueblo y habláis con Dios. Vosotros seréis también un punto de partida para la España de verdades.

Entro en el convento. Subo al coro que domina la Iglesia. La luz amortiguada del crepúsculo, muestra pálidamente el templo y me prepara.

Han sonado unos toques monacales. Dos filas de frailes zurbanescos surgen a ambos lados de la nave. Ante mí el claro-oscuro del sonido y de la imagen. Foco dura el equilibrio.

Como algo que se estaba preparando, como una sorpresa repetida, como el escape de cien almas que mudas todo el día, a esta hora no pueden callarse... Brota la Salve. ¡¡La Salve de la Trapa!! ¡¡Quien pudiera contarla!! Creo ver a Unamuno y a don Quijote. El primero está haciendo poemas a la Virgen, con tal fuerza que hasta la Salve se calla. El manchego atraviesa con su lanza a los mezquinos que han entrado en el tempo, a ver qué pasa.

El canto viril llega a las bóvedas que le devuelven enronquecido. Un niño me ha preguntado en voz baja: —¿Oye la Virgen la Salve que le cantan en la Trapa? Sí, la oyó un día y le gustó tanto, que todos los sábados baja, en esta hora recogida y mariana.

Un halo de trascendencia se desprende de la escena. Ahora no importa el tiempo ni las castas. Estamos ante la Verdad de un pueblo; del castellano.

Ahí está nuestro pueblo hablando con Dios directamente, auténticamente, casi en secreto, pero con voz segura y clara. Esta es nuestra Cruzada: Buscar la Castilla verdadera que se esconde entre la monotonía y el bostezo y la estrechez de los espíritus. ¡Vayamos a la Trapa a empaparnos de originalidad.

La Salve ha terminado. Nuevamente los monjes nos dejan solos. Todo vuelve a la penumbra. El niño mira ávidamente, buscando la Virgen Blanca. No me muevo. Estoy pidiendo, como Pedro, una tienda para quedarme aquí, junto a la Trapa; y estoy diciendo con el gran Don Miguel: «¡Castilla!: tú me levantas en la rugosa palma de tu mano».

Eugenio Triana

DE VENTA EN
Librería y Papelería
I. G. DIARIO - DIA

M.C.D.2022

El ciclo cristológico predominará sobre el Santoral en reforma litúrgica preparado por la Congregación de Ritos

Su Santidad Juan XXIII pronunciará seis discursos con ocasión del Sínodo Diocesano de Roma

Ciudad del Vaticano.—(Crónica especial para Agencia FIEL, por A. M.).—El primer documento vaticano importante que aparecerá al principio del nuevo año será una especie de «Intimatio» en lengua latina que publicará el prefecto de las ceremonias apostólicas, Mons. Enrico Dante, por orden del Papa, para convocar el primer sínodo diocesano de Roma el 25 de enero.

Con toda probabilidad las reuniones del sínodo serán cinco: la primera, particularmente solemne, se desarrollará en la Basílica de San Juan de Letrán, catedral de Roma; las otras cuatro se verificarán en la Basílica de San Pedro. El Papa participará en todas las sesiones y las presidirá. Cada una de ellas será precedida por una Misa y un discurso de introducción de Juan XXIII quien pronunciará además un discurso de clausura después de la última reunión.

También aparecerá en estas fechas, un importante documento de la Congregación de Ritos que llevará a cabo la reforma litúrgica iniciada bajo el pasado pontificado acerca de la Semana Santa, Vigilia Pascual y la Misa vespertina; esta reforma afectará al breviario, las consagraciones, etc. La importante reforma sigue a una serie de reuniones litúrgicas internacionales que se han desarrollado en Italia y en el exterior, en el curso de las cuales los liturgistas más insignes de la Iglesia trataron esta delicada cuestión solicitando innovaciones y modificaciones.

Hoy, aunque ciertas Iglesias y órdenes religiosas conservan pequeñas particularidades litúrgicas todos los países de la civilización occidental y otros que pasaron al cristianismo en el siglo XVI siguen el rito romano, con excepción de Milán y la región circundante, donde está vigente el rito ambrosiano, así como los vestigios de rito mozárabe que quedan en algunos puntos de España. El ritual católico, tal como está hoy regulado, fué definido en el siglo XV, época en que se realizó la redacción oficial de los libros litúrgicoss, la ordenación del año litúrgico, de la disciplina sacramental y de la oración pública. Sucesivamente se publicaron ediciones oficiales de los libros litúrgicos: el Breviario en 1569, el Misal en 1570, el martirologio en 1584, el pontifical romano, en 1596, el ceremonial para los obispos en 1600, el ritual en 1614, el octavario romano en 1923, mientras la institución de la Congregación de Ritos, obra de Sixto V en 1588, quitaba a los obispos toda posibilidad de innovaciones.

A consecuencia de los estudios realizados según la más moderna crítica histórica en los últimos decenios, se ha desarrollado la tendencia a corregir dos textos de las erratas que han venido arrastrándose durante siglos y a una reconstrucción de la Liturgia sobre unas líneas severas, dogmáticas, en las que domina el ciclo cristológico sobre el santoral. La obra ha sido directamente controlada por la suprema autoridad de la Iglesia, la cual ha procurado armonizarla con las aspiraciones, a veces fuertemente innovadoras, del movimiento litúrgico que, nacido en Francia, se ha desarrollado posteriormente en España, Bélgica, Alemania, Austria, Portugal, Estados Unidos y otros países.

Ya pasó el peligro de crisis política en Marruecos

El paso de Eisenhower y el viaje de Mohamed V lo han conjurado

1959 ha sido para Marruecos "el año de la liberación económica"

Rabat. — (Crónica especial para Agencia FIEL, Por Rodolfo FIORILLA).—Como estaba previsto, el Gobierno Ibrahim continúa gozando de la confianza del Rey Mohamed V y ha alejado, al menos por el momento, una crisis que, al juicio de muchos, era inminente.

En relidad, tras la suspensión del diario marroquí «At Taharir» y la detención de Basri y Youssoufi, director y redactor-jefe respectivamente, la posición del presidente del Consejo, a quien «At Taharir» siempre ha apoyado incondicionalmente, se había hecho bastante delicada. Frente a un parlamento, Ibrahim no hubiese tenido otro remedio que presentar la dimisión.

Pero el presidente del Consejo marroquí prefirió ignorar las críticas lanzadas por sus enemigos de «derechas» respetando al mismo tiempo la confianza concedida por el soberano. Dos factores de bastante importancia han contribuido también a alejar el peligro de una crisis gubernamental: la llegada a Marruecos del Presidente Eisenhower y la inminente partida de Mohamed V para un largo viaje a los países árabes del Oriente Medio.

La visita de Eisenhower a Casablanca tuvo un gran éxito y se concretó en un acuerdo definitivo entre Marruecos y los Estados Unidos para la evacuación de todas las tropas norteamericanas de las cinco bases instaladas en el país. El mérito de esta victoria diplomática marroquí debe atribuirse en gran parte a la habilidad y al prestigio de Mohamed V, pero no menos mérito debe atribuirse a Ibrahim, que en el pasado octubre creó las premisas necesarias para el acuerdo discutiendo con Eisenhower y Christian Herter.

La noticia de que Ibrahim acompaña al rey en el viaje a emprender uno de estos días ha excluido la posibilidad de una crisis de Gobierno.

En un discurso radiodifundido hace pocos días, el presidente del Consejo, Ibrahim, recordó que hace un año, por estas fechas, el Gobierno atravesaba momentos difíciles. Entonces se trataba de hacer frente a la rebelión en las montañas del Rif. Simultáneamente, el Gobierno marroquí se veía obligado a decidir el seguir o no la desvalorización del franco francés.

Dominada la rebelión del Rif, decidido el desenganche del franco francés, el Gobierno Ibrahim preconizó la liberación económica del país. En su discurso, Ibrahim trazó una especie de resumen anual de todas las actividades gubernamentales, recordando cuáles han sido las etapas más importantes en el plano económico y político de la nación: creación de un instituto de emisión y nacionalización de la banca estatal, conclusión de acuerdos con grandes sociedades extranjeras. Ibrahim dedicó parte de su discurso al acuerdo ENI-Marruecos para las prospecciones petrolíferas en Tarfaya y la creación de una refinería que dentro de poco surgirá en Mohameddia.

Ibrahim insistió en la política de «no dependencia», proseguida por Marruecos y el estrechamiento de lazos con los demás países árabes. En fin, Ibrahim dijo, refiriéndose al acuerdo norteamericano-marroquí sobre las bases militares, que en este año que empieza deberá considerarse como el de la evacuación.

Los austriacos acusan al Gobierno italiano de haber cedido ante la presión de las derechas en el problema del Alto Adigio

Se teme que la crisis entre los dos Gobiernos se haga más aguda

Viena. — (Crónica especial para Agencia FIEL, por Dino Franchi).

Continúa desarrollándose la cuestión del Alto Adigio, particularmente grave después que el Gobierno de Roma ha negado el visado de entrada en Italia al subsecretario Gschnitzer, y al secretario general de la «Liga Berg-isel», Witmoser. Los diarios de esta capital insertan las declaraciones del profesor Gschnitzer y del ministro de Asuntos Exteriores austriaco, Kreisky. El ministro ha dicho acerca de la posición italiana: "Se trata de un modo de proceder entre dos Estados democráticos no sólo inesperado, sino también infundado e increíble que dificulta aún más las negociaciones ahora en curso entre Italia y Austria sobre la zona en disputa. El hecho es tanto más deplorable cuanto estas negociaciones continuaban sin dar resultados: este paso las hará todavía más dificultosas».

Se advierte que el ministro evita tomar posición sobre el incidente y atribuye a Gschnitzer y a Witmoser la calidad de «miembros de un partido» y no la de representantes del Gobierno. Kreisky continúa sospechando que el subsecretario ha hablado siempre a título puramente personal y sin representación gubernativa. Esto hace suponer que el ministro y el Gobierno no creen oportuno dramatizar sobre esta cuestión y adoptar las oportunas contramedidas. Con toda probabilidad la cuestión será examinada el próximo 2 de enero en el curso de la reunión del Consejo de Ministros ya convocada.

De manera diversa se ha expresado en sus declaraciones el subsecretario Gschnitzer: «Es muy deplorable que el Gobierno italiano haya adoptado una providencia semejante y haya perturbado con ello la paz navideña. Indudablemente ha cedido a la presión de los neo-fascistas que desde hace meses pedían una prohibición en este sentido. Será interesante conocer la explicación que dará el Gobierno italiano ya que hasta ahora se ha comunicado el «veto» sin motivar su fundamento. Sin embargo, considero esta medida como una ruptura del acuerdo de París que garantiza la libre circulación entre el Tirol del Norte y el del Sur: esta libertad ya no existe para mí y para el doctor Witmoser. Además, hemos sido despojados de la libertad de movimientos en el interior de nuestro país natal, que es el Tirol, esté al Norte o al Sur del Brenero. En una Europa libre estas limitaciones podrían ser consideradas ridículas sino fueran profundamente tristes».

Los diarios comentan la cuestión y critican a algunos diarios de Roma, que sosteniendo la tesis de que el Gobierno italiano ha obrado de esta manera para ganarse el apoyo de las derechas.

Los comunistas alemanes intensifican sus acusaciones contra la República Federal por las inscripciones antisemitas

La cuestión, grave en sí, está siendo desorbitada en el extranjero

El Gobierno alemán Federal investigará los antecedentes ideológicos de este hecho

Bonn.—(Crónica especial para Agencia FIEL, por Ettorre Petta).—Continúa en toda Alemania y aún se registran en algunos lugares de Holanda e Inglaterra, la oleada de inscripciones nazis y antijudías. El Presidente de la sección de Colonia del «Partido del Reich» ha sido detenido. Le han sido atribuídas graves responsabilidades después del interrogatorio de los dos miembros del partido arrestados después del descubrimiento de las inscripciones escritas por ellos en la sinagoga de esa ciudad. Las autoridades del Gobierno de Westfalia-Renania han anunciado que Paul Josef Schoenen, que en el primer momento había negado estar complicado en el acto antisemita, ha confesado plenamente.

Al lado de los nombres de los tres principales acusados figura también el nombre de una mujer que no ha sido todavía hecho público por las autoridades. Contra ella, que según se asegura no pertenece a ningún partido político, no se ha dictado orden de detención.

Entre tanto continúan en Alemania y en el extranjero las protestas contra la actitud de los neo-nazis. Una representación de la resistencia alemana ha depositado tres coronas de flores al pie del monumento a las víctimas del nazismo. Sobre una de las coronas había la siguiente inscripción: «Los asesinos están todavía entre nosotros».

El presidente del Consejo Central de los hebreos alemanes, Heinz Galinski, ha declarado: «Treinta mil judíos de la Alemania Occidental y de Berlín Oeste piden al gobierno que considere la actividad de los grupos extremistas de derechas y adopte serias medidas contra toda personalidad sospechosa en el mundo de la política, de la educación y de la economía». Galinski ha deplorado el ingente número de asociaciones juveniles de derechas que existen en la República Federal y en Berlín Occidental.

Esta severa actitud de Galinski es compartida por otras personalidades alemanas. El Presidente de la Confederación General de Sindicatos, Willy Richter, ha enviado un telegrama al Canciller Adenauer exigiendo «enérgicas medidas contra los extremistas alemanes de derechas».

La prensa de la República Federal se manifiesta concorde al deplorar con ásperas palabras lo sucedido, aunque disminuye su alcance. Se recuerda que los grupos extremistas tienen en Alemania poca consistencia. También se rechaza la excusa dada por el «Partido del Reich» según la cual los autores del atentado contra la sinagoga estaban bajo la influencia comunista.

Más grave es la cuestión de la actitud de la Alemania Oriental, donde los comunistas acusan al gobierno federal de tolerar, y aún impulsar, el renacimiento del nazismo. Según el diario «Neues Deutschland» órgano oficial de Pankow, «en el Estado fascista de Bonn, la justicia está controlada por criminales que tienen sobre su conciencia centenares de delitos contra los hebreos». «Indudablemente el Gobierno Federal se encuentra ante unos hechos muy graves, sobre todo, por la quizá excesiva repercusión que han tenido en el extranjero, donde la opinión pública se ha vuelto a levantar contra Alemania. Las autoridades federales dan a esto toda la importancia que tiene y han designado una comisión encargada de aclarar sus antecedentes ideológicos.

EL AÑO EN UNA ENCUESTA

1959 sopesado en los juicios de veintiséis hombres del primer plano nacional en sus diversos campos

(Una encuesta realizada por Leandro de la Vega)

1959 se fué: agonizó con el volumen de un calendario que en el principio nos pareció, cuando menos, una eclosión contenida de más o menos felices esperanzas. Agotóse el calendario, sí, y ello significa que un año más, o lo que es lo mismo, 365 días de nuestra vida, se nos ha ido al escotillón abierto al mundo heterogéneo de lo que difícilmente vuelve o, como el tiempo, no vuelve nunca.

¿Cómo fué 1959? ¿Podemos declararle culpable de un fraude en nuestro tesoro de vida o en nuestro caudal de esperanzas? ¿O fué, por el contrario, un año feliz que rebasó nuestros anhelos?

Veintiseis hombres de primer plano de la vida nacional, pulsadores, cada uno en su terreno, del cotidiano acontecer, opinan a continuación y nos dan desde su alto observatorio el resultado certero de lo que nosotros, demasiado inmersos en el torbellino desconcertante del tiempo, no acertaríamos a definir con la exactitud precisa.

A cada uno de estos hombres se les han formulado la misma pregunta, y a algunos se le ha apuntado también otra más y no menos importante, las cuales, en resumen, son las siguientes:

—¿Qué acontecimiento de 1959 cree usted más digno de resaltar?

—¿Cree usted que 1959 deja algún problema por resolver?

Y ellos han opinado:

El año político internacional

PEDRO GOMEZ APARICIO

—Lo más importante de reseñar: El viaje de Eisenhower, porque significa realmente deseos de paz. El hecho más grave del año: La cuestión de China comunista contra el Tibet, pues que sitúa a China frente a la India y pone en conmoción total al Continente Asiático.

Quedan muchos problemas en pie, y complicados. El mayor, es ver si hay posibilidad de coexistencia, que es lo que puede aclarar 1960 a la vista de la Conferencia de los Grandes. Yo creo que es un poco difícil, puesto que los dos mundos o ideas son incompatibles. Cuando más, se llegará a una tolerancia; pero no creo que la situación sea definitiva.

ANDRES REVEZ

—La primera vez que dije que no habría guerra internacional fué en mayo de 1945, después de acabada la Gran Contienda; la segunda, en 1948, y justamente con un libro escrito cuando el bloqueo de Berlín por los rusos, cuyo título era «No habrá guerra». Pues bien: Eso digo para 1960. No habrá guerra «grande», se entiende.

Y de 1959 lo más importante creo que ha sido la competencia entre los dos bloques: El viaje de Kruschef a Estados Unidos y el prometido viaje de Eisenhower a Rusia.

GOMEZ TELLO

—Creo que lo más importante ha sido el periplo de Eisenhower por los once países, entre los que se encuentra España.

Problemas por resolver quedan todos los que había presentados; entre ellos, como más importantes, la reunificación de Alemania y el ultimátum a Berlín.

El año científico

EMILIO NOVOA

—El acontecimiento más memorable de 1959, para mí, no es otro que el de haber conseguido que la telecomunicación planetaria y sideral no ofrezca dificultades técnicas para el hombre. Hasta ahora nada podíamos asegurar sobre la propagación de las señales radioeléctricas por los vacíos interplanetarios; toda nuestra experiencia se limitaba a las comunicaciones entre los diferentes puntos del globo y transmitidas, por tanto, en el ámbito de las capas atmosféricas; se ignoraba si la región ionizada de nuestra envoltura aérea podía ser un obstáculo para la salida de las señales emitidas hacia el espacio exterior.

Estas experiencias del año que declina procuran el adelanto más trascendental de la época.

ELIAS BALTA

—En el terreno ampliamente científico, creo que el Premio Nobel a nuestro Ochoa es, para nosotros, lo más relevante de 1959.

Mundialmente, el éxito del «Lunitk», al conseguir la trayectoria en ocho, es lo más formidable, pues muestra una técnica superadísima.

Como problema en pie queda el del año pasado: La contención o dominio de la fuerza bruta que la bomba atómica desarrolla. Poder controlarla sería el triunfo cumbre de la humanidad.

CARRASCO GARRORENA

—Lo más importante del año que se va, ha sido el auge de los viajes interplanetarios; el lanzamiento de los satélites rusos y americanos y las pruebas sobre los proyectados viajes a la Luna que, en general, abren extraordinariamente el campo científico para los futuros viajes espaciales.

Problemas por resolver, muchos; pero ninguno de especial interés.

El año artístico

VAZQUEZ DIAZ

—Lo más importante de 1959 ha sido la inauguración tan esperada del Museo de Arte Contemporáneo en el Palacio Nacional de Bibliotecas y Museos. La representación actual de la Pintura española está recogida en sus salas en todas las manifestaciones clásicas de nuestro tiempo, sin excluir ninguna tendencia por atrevida y revolucionaria que sea. Referente a este Museo, yo propondría un mejor estudio en su iluminación para evitar reflejos y golpes de sol en algunos cuadros.

Problemas a resolver los hay muy acuciantes. El momento actual, ha de ser sincero, está lleno de confusionismo.

JOSE PLANES

—Como cosa de mayor interés creo que debo citar: La Exposición de Henry Moore (que, dicho sea de paso, no es mejor ni peor que los españoles) y los Premios Internacionales a Oteyza y Chillada.

Por lo que se refiere a la escultura, creo que la española está, si no a la cabeza, sí a la altura de la mejor del mundo. Entre los escultores jóvenes los hay muy buenos e interesantes.

El año literario

MELCHOR FERNANDEZ ALMAGRO

—Lo más importante, para mí, de 1959, es la concesión de los Premios March, pues abren nuevos caminos al mecenazgo y lo ponen a una altura que hasta ahora nunca había tenido. Sus cantidades son ya muy respetables.

No hay autor más destacado en 1959. Hay que esperar el contraste con los años venideros.

DAMASO SANTOS

—1959 ha dejado, como más digno de resalto, la concesión de los Premios March. En Poesía, el libro poético de Federico Muelas; el galardón March a José Hierro y la difusión de los libros «El embarcadero», de Manuel Alcántara y «Canciones a Dulcinea», de Jaime Ferrán.

En Novela, sigue en pie la esperanza de que surja la auténtica novela española. Se halla todavía en una época inaugural: de búsqueda.

Quedan por resolver, entre otras, la cuestión del Premio de la Crítica, en el cual sigo manteniendo mi idea de que el jurado debe ser una auténtica representación de la crítica española; no un grupo de señores; que eso constituye lo que se llama un Club.

Creo que debo apuntar un problema resuelto en buena parte a lo largo del año que se va: La gente lee mucho más; se sigue por fin a nuestros novelistas. Hay que seguir así.

FEDERICO MUELAS

—Lo más importante de 1959, es, posiblemente, la superación del mecenazgo español, tan de capa caída, que ha tenido con los Premios March, un momento decisivo. La próxima etapa esperamos que sea constituirse en el Nobel español, y sería muy importante, de todos modos, que se extendiera su favor a todos los países de habla hispánica.

Por otro lado, el año ha tenido un tono medio; no han destacado grandes cosas la novela y el cuento han seguido dando muestras felices del camino ascendente que hace tiempo han iniciado. En poesía, se sigue— a pesar de su buen nivel— a la expectación del nuevo giro audaz que hace tiempo se está esperando.

Problemas en pie, quedan todos los específicos del escritor: Carestía, editorial, etcétera, y, muy importante, la consideración económica del mismo. El ser escritor en España es un lujo, salvo en casos especiales. Hoy cualquier escritor trabaja por lo que no trabajaría ningún peón de albañil. Es labor de héroes.

El año cinematográfico

PEREZ FERRERO (DONALD)

—En películas extranjeras, el acontecimiento más importante del año, ha sido «Orfeo negro», que yo conocía del Festival de Cannes, donde obtuvo el Gran Premio.

En España, creo que de todos modos, el Cine ha presentado tres acontecimientos propios, que según la moda establecida por los Premios March, podemos calificar de «impactos». Dos, que lo han sido de hecho y otro que podrá serlo: «Molokai» y «El baile»; el otro será «El Litri», de Rafael Gil, que la gente aún no conoce, pero, que yo anticipo Gran película de ambiente taurino resuelta con la inteligencia de Rafael Gil.

En pie quedan muchos problemas porque el cine español está aún por resolver. Y esto no creo que sea tampoco cuestión a solucionar en el próximo año...

RAFAEL GIL

—1959 nos ha dado como importante el que el tono medio de su producción ha sido superior al de 1958, aún en contra de una absurda campaña de Prensa sobre las películas españolas.

Otra cosa muy importante ha sido el que nuestras películas han gustado mucho y han permanecido bastante tiempo en cartel, mientras la proyección de las extranjeras ha dado sólo éxitos esporádicos. Esto es muy significativo.

Lo que no ha resuelto 1959 es el problema que entraña la consolidación del Teatro al pueblo y a los pueblos. Cosa muy digna de tenerse en cuenta.

ALFREDO MARQUERIE

—Lo más relevante del año ha sido «¿Dónde vas triste de tí?», de Juan Ignacio Luca de Tena, y «Maribel y la extraña familia», de Mihura, que han supuesto dos grandes éxitos, cada uno en su estilo. Ambas han incorporado al Teatro nuevos valores.

En general este año no ha sido malo para la escena, a pesar de la situación económica, y tanto en calidad como en público. El Teatro español y el extranjero se han desarrollado con bastante equilibrio. Y, eso sí, se observa un fenómeno bastante raro: El descenso vertical de las Revistas; hasta el punto de que la comedia ha superado, con mucho, en recaudación al otro género. Creo que el hecho es debido a ciertas limitaciones en la propaganda.

AURORA BAUTISTA

—Creo que lo más sobresaliente de 1959, ha sido el éxito de nuestros autores y actores tanto en las obras españolas como en las extranjeras, por lo que respecta a los últimos. Este año, además, el público ha reaccionado como hace años no lo hacía: el Cine no supone casi ningún peligro para el Teatro.

Problema en pie: El de la «función única». La función diaria doble sitúa a España en grado de inferioridad con respecto a cualquier país civilizado del extranjero. El Gobierno es quien debe tomar las oportunas medidas, ya que ello no es posible se resuelva por los empresarios, puesto que en ellos es cuestión de intereses creados.

El año teatral

NICOLAS GONZALEZ RUIZ

—Creo que lo más saliente de 1959 ha sido la comedia de Mihura «Maribel y la extraña familia».

También es de resaltar la vuelta de la gente al Teatro; de la gente joven, quiero decir. La gente se empieza a aburrir del Cine y él mismo los lleva al Teatro porque es mucho menos ficticio y, a fin de cuentas, porque es consustancial con el hombre. Se ha dado como hecho notable la decadencia de la Revista; la taquilla más alta la han producido la comedia y el drama; lo cual son síntomas esperanzadores de que existe una permanencia en el encaminamiento a la buena escena.

Un problema en pie, entre los muchos aún sin resolver: La incorporación del Teatro al pueblo y a los pueblos. Cosa muy digna de tenerse en cuenta.

ALFREDO MARQUERIE

—Lo más relevante del año ha sido «¿Dónde vas triste de tí?», de Juan Ignacio Luca de Tena, y «Maribel y la extraña familia», de Mihura, que han supuesto dos grandes éxitos, cada uno en su estilo. Ambas han incorporado al Teatro nuevos valores.

En general este año no ha sido malo para la escena, a pesar de la situación económica, y tanto en calidad como en público. El Teatro español y el extranjero se han desarrollado con bastante equilibrio. Y, eso sí, se observa un fenómeno bastante raro: El descenso vertical de las Revistas; hasta el punto de que la comedia ha superado, con mucho, en recaudación al otro género. Creo que el hecho es debido a ciertas limitaciones en la propaganda.

AURORA BAUTISTA

—Creo que lo más sobresaliente de 1959, ha sido el éxito de nuestros autores y actores tanto en las obras españolas como en las extranjeras, por lo que respecta a los últimos. Este año, además, el público ha reaccionado como hace años no lo hacía: el Cine no supone casi ningún peligro para el Teatro.

Problema en pie: El de la «función única». La función diaria doble sitúa a España en grado de inferioridad con respecto a cualquier país civilizado del extranjero. El Gobierno es quien debe tomar las oportunas medidas, ya que ello no es posible se resuelva por los empresarios, puesto que en ellos es cuestión de intereses creados.

El año médico

ALVAREZ SIERRA

—1959 ha dado como más importante el Premio Nobel a nuestro Ochoa y las «Bodas de Oro», de Marañón con la Medicina, que han revestido verdaderos caracteres de acontecimiento nacional.

En general, lo más sobresaliente ha sido: El Congreso Fisiológico de Buenos Aires; el Congreso Dermatológico de Lisboa; el Congreso de Hospitales de la Cruz Roja y los avances, en nuestra Patria, de la Cirugía de corazón, que en Madrid, tiene tres grandes escuelas: La de Martínez Bordiú (Escuela de Tisiología), la de García Ortiz (Hospital de la Cruz Roja) y la de Castro Fariñas (Hospital de Beneficencia General).

Por otro lado, también relevante: El incremento y difusión de los medicamentos ataráxicos.

FERNAN PEREZ

—Para mí el más importante acontecimiento de 1959, ha sido el descubrimiento de la «penicilina sintética», que creo más importante que el Premio Nobel.

Como nota curiosa la campaña contra la doctora Asla (de Bucarest), por su sistema de «rejuvenecimiento» a base de un medicamento que aquí teníamos hace mucho tiempo y con él se cura mucha gente... menos ella, por lo visto.

Como acontecimiento español: la labor que se viene realizando en el Hospital de la Cruz Roja, sobre problemas del corazón.

Problemas en pie: Muchos y muy importantes.

El año musical

ANTONIO FERNANDEZ CID

—Lo más saliente ha sido el descubrimiento de un nuevo director, que anuncia un futuro triunfal para esta disciplina en España: Rafael Frühbeck (burgalés, no obstante el apellido), hoy director de la Sinfónica de Bilbao.

Problemas en pie... muchos.

MAESTRO RODRIGO

—Como más sobresaliente de 1959, está el intento que se está haciendo en los cursos de verano «Música en Compostela». Algo muy importante que faltaba en España. Por lo demás el año no ha sido movido en estrenos; aunque nos ha dado, eso sí, un gran director: Rafael Frühbeck.

Problemas quedan muchos; por ejemplo: el del Real, que nunca se resuelve.

JOSE MARIA FRANCO

—Lo más saliente del año ha sido: Las actuaciones de Andrés Segovia, los estrenos de los compositores jóvenes, los Conciertos de la Orquesta Nacional, los de la Agrupación de Música de Cámara y los del Cuarteto Clásico de Radio Nacional. Importante también la celebración del Curso Internacional en Santiago de Compostela, y los éxitos de la Zarzuela, amén de las actuaciones de la Callas, Victoria de los Angeles, Gaspar Cassadó, etc.

El año deportivo

PEDRO ESCARTIN

—La más triste de 1959, la pérdida de Blume. Lo más alegre, la victoria de Bahamontes. En general, buen año deportivo.

Un fuerte problema a resolver: El rejuvenecimiento del equipo nacional pensando en los campeonatos mundiales de Chile. Grave problema ante el cual no podemos seguir dormidos.

EDUARDO TEUS

—Lo más saliente de este año en el mundo deportivo ha sido la victoria de Bahamontes en la Vuelta a Francia, y, en fútbol, la victoria, por cuarta vez en el Campeonato de Europa.

De problemas... ¿para qué hablar?

GILERA

—Lo más saliente del año ha sido, a mi juicio, el triunfo de Bahamontes. Y, naturalmente, la muerte de Blume.

El año deportivo ha sido bueno en general. Grandes avances, como en tennis (con la revelación de tennistas que vienen a seguir la famosa línea de Alonso y Gomar en la Copa Davis), atletismo (España está concibiendo en este terreno esperanzas que no tenía, gracias a la labor de la Delegación Nacional de Deportes) y en otros campos como el ya indicado del ciclismo, donde ya somos alguien con respecto al panorama mundial.

En fútbol está en una altura excelente; pero el que el Real Madrid haya conquistado otra vez la Copa de Europa no nos soluciona nada si no pensamos en ir al copo de los Campeonatos del Mundo, para lo que ya es hora de poner sobre el tapete la selección nacional que hemos de lanzar.

No creo que queden en pie muchos problemas; sólo ese apuntado más arriba: La preparación para la conquista del cetro mundial. Bien es verdad que no se resolverá hasta 1962, pero es ahora precisamente cuando hemos de preparar, como digo, la selección del triunfo.

Y finalizó la encuesta. El resumen de 1959 está hecho. Las opiniones expuestas —si bien no todas en concordancia— dan a esta página del tiempo ido una tónica que será discutible, pero que es preciso que conste porque de labios de quien ha sopesado día a día la marcha de los acontecimientos, ha salido.

Felicidades para todos de cara ya a 1960.

(Es una exclusiva de A. I. Arco. Prohibida la reproducción)

Francia busca en Inglaterra los "missiles" que no encontró en Estados Unidos

París.—Con relación a la noticia publicada por el "News Chronicle", según la cual Gran Bretaña estaría dispuesta a ofrecer a Francia el proyectil teledirigido «Blue Streak», que tiene un alcance de 3.000 kilómetros y que puede estar provisto de ojiva nuclear, en los medios competentes parisienses se recuerda que para este mes está prevista una reunión en Londres entre el ministro británico de Defensa, Watkinson, y el general Lavaud, jefe del Estado Mayor General de las fuerzas armadas francesas. Sin embargo, parece muy probable que en esta ocasión Watkinson haga al general Lavaud la oferta de que habla el diario londinense, aunque el «Blue Streak» se encuentre aún en estado de proyecto.

Londres hace tiempo que tenía en previsión la posibilidad para Francia de participar, junto con la República Federal Alemana, en el proyecto británico para el estudio y realización de armas teledirigidas cuyo objetivo es la fabricación del «Blue Streak». Como quiera que sea, Francia está estudiando también la posibilidad de recibir de los Estados Unidos una licencia para la producción de un proyectil balístico de alcance intermedio (I. R. B. M.) que igualmente sería construído en común por diversos países de la OTAN.

A este respecto se recuerda que el pasado 19 de junio Alemania Federal, Bélgica, Francia, Holanda e Italia asentaron las bases de un acuerdo para la construcción en común de proyectiles autopropulsados.—(Fiel).

VENTA DE FINCAS

Las de los Padres Jesuítas, incluída VILLAMEZ en Carrión de los Condes

Referencia: Secundino Arconada

M.C.D.2022

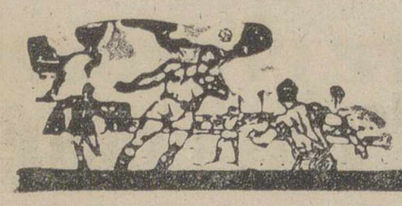

Deportes

Una entrevista con Young Martín, al borde del ring

Su mayor alegría profesional: Cuando ganó en 1955 el Campeonato de Europa

Su mayor dolor: No conquistar el campeonato mundial frente a Pascual Pérez

Boxea desde los 17 años (tiene 28), habiendo disputado 95 combates

La función de boxeo celebrada el sábado en nuestra capital, hizo posible la llegada a Palencia de un gran pugilista: Young Martín, ex campeon de Europa durante cuatro años, aspirante al título mundial, y una sobresaliente figura en el mundo del boxeo. Era una magnífica oportunidad, y no quisimos desaprovecharla.

Young Martín estaba en su camerino. La velada aún no había comenzado. Fuera del escenario, la multitud, abarrotando todas las localidades, ya ponía el clima de la expectación en el ambiente. El pequeño (en estatura), pero grande (en historia pugilística) boxeador, con su cara de estudiante, no deformada por los golpes, y sus gestos correctos y cordiales, nos recibe afectuosamente. Proverbial es la simpatía de Young hacia la Prensa y la Radio. Sus éxitos no le han ensoberbecido, y siempre se encuentra dispuesto al diálogo; pues sabe que el contacto con sus miles de seguidores, sólo es posible a través de esta pantalla informativa, a la que siempre se muestra propicio.

Un apretón de manos saluda nuestra entrada en los camerinos. Por allí pululan algunos boxeadores; también algún aficionado que quiere ver «de cerca", al gran campeón. Nosotros, en un rincón, como en el ring, preparamos los guantes de la estilográfica y el block y allá nos vamos, a «reñir» con Young este incruento asalto de la entrevista.

—¿Por qué has venido a Palencia, campeón?

—Atendiendo una invitación hecha por el Presidente de la Federación Nacional, don Vicente Gil; también por deseos de contribuir al mejor éxito de este acto benéfico, y al de intentar despertar un poco la afición entre los deportistas palentinos hacia el boxeo.

—¿Desde cuándo boxeas?

—Desde los 17 años, y tengo 28.

—¿Cuántos combates has realizado?

—Como aficionado, 25; como profesional, 70.

—¿Tu mejor recuerdo profesional?

—Cuando conseguí ganar el campeonato de Europa. Fué el día 3 de octubre del año 1955, en Nottighann (Inglaterra), frente a Dai Dower.

—¿Y el peor recuerdo?

—Cuando perdí frente a Pascual Pérez, en Buenos Aires, el combate en el que le disputaba el campeonato del mundo. Fué una maravillosa oportunidad esfumada.

—¿Te duele el haberte quedado sin la diadema europea de los moscas?

—Pues, sí; y más, en las circunstancias que se produjo. Deportivamente, el finlandés Laookonen, que me arrebató en Helsinki el pasado día 3 de septiembre, el título de Europa, no hizo méritos para lograrlo. Pero mi contrario boxeaba en su tierra, y los jueces se inclinaron por él.

—¿Por qué no evitaste este riesgo, boxeando en España?

—Yo soy profesional, y vivo de los ingresos que me produce el boxeo. Allí la bolsa era muy superior a la de aquí.

—¿Qué boxeadores pueden hacerle sombra a Young en España?

—No hay enemigo pequeño. Pero destaco a varios boxeadores: Ogazón, Ratón Osuna y Josan.

—¿Volverás a disputar el campeonato de Europa?

—Me han nombrado aspirante número uno al título. Me gustaría volverme a ver las caras con Laookonen.

—¿En Madrid?

—O en Helsinki; lo mismo me dá. Demostraré que "aquello" fué un error.

—¿Tu mayor virtud?

—No sé. Que siempre me entregué de lleno a este deporte. Que nunca rehuí el combate. Que puse el corazón en cada pelea.

—¿Tu mayor defecto?

—¡Se tienen tantos!... Las mismas virtudes pueden ser defectos, en ocasiones, dentro del ring.

—¿Has pedido algo a los Reyes Magos?

—¡Menudo regalo el que me traen! ¡¡Un chaval!! —nos dice entusiasmado—. Que ya viene en camino.

—¿El primer hijo?

—El primero.

—¿Qué quieres; primogénito o primogénita?

—Niño, niño. ¡Y niño será!

—¿Para hacerlo boxeador?

—Por mi gusto no lo sería.

—¿Por qué?

—Se sufre mucho en el ring. Yo, gracias al boxeo, lo soy todo; pero he pasado ratos amargos. No quisiera que un hijo mío los sufriera. Aunque si él insistiera en ser boxeador, acataría su voluntad.

—Eres todo un padrazo. Ultima pregunta y "abandonamos". ¿Qué consejo darías a los que empiezan?

—El mismo que yo me dí siempre: Que tengan mucho tesón, aunque se pierdan los primeros combates. Comprobar si se vale, y seguir adelante con voluntad de triunfo. No precipitarse; entrenarse siempre y a conciencia. Huir de lo que puede dificultar esta puesta a punto, aunque se deban sacrificar los mayores deseos. Ya he dicho que sin sacrificio, no se conseguirá llegar a nada, menos al boxeo. Y, sobre todo, no tener prisa. La prisa nunca es buena, y, menos, para exponer la cabeza y el cuerpo al duro castigo de un rival más entrenado y menos precipitado.

—¿Un saludo a la afición?

—No puede faltar, y con mucho cariño. Espero que les guste mi actuación, y deseo que el boxeo adquiera en Palencia la importancia que antiguamente, según me dicen, tuvo.

—Pues, ahora, campeón, suerte. Y hasta la vista. El «mach» ha terminado.

Otro apretón de manos señala nuestra despedida. Pasamos a nuestra silla de ring, a saborear, sobre la palestra, las primicias de este púgil que tuvo al alcance de sus manos un título mundial, aunque la suerte entonces no le fuera propicia. Otra vez será, Young.—F. B. C.

Otro partido emocionante en La Balastera

Se jugará hoy entre la "G. Arandina" y el "Atlético Palencia"

Todavía no se nos ha quitado el susto del domingo en La Balastera, cuando se ha echado encima otro partido de fútbol de Liga. Se jugará hoy, festividad de los Reyes Magos, en La Balastera, entre la «Gimnástica Arandina» y el «Atlético Palencia». Comenzará a las tres cuarenta y cinco de la tarde.

Y si contra el Astorga era transcendental su resultado, ahora frente a un equipo mucho mejor clasificado que los maragatos, es indudable que la importancia es aún mayor. Primero, porque se perdió un punto el domingo que nunca debió irse, y, después, porque ahora la tarea se presentará más difícil.

Porque la Gimnástica Arandina es uno de los mejores conjuntos del grupo en esta temporada, como lo está pregonando a gritos ese cuarto envidiable puesto que actualmente ocupa, y eso que ha jugado un partido menos que los demás. Lo que quiere decir que tiene posibilidades, ¡vaya si las tiene!, de mejorar aún en puntuación.

He aquí, pues, lo que significa para el equipo palentino este encuentro. De ganarlo los morados se pondrían en el camino recto de salir de la cola. Si, en cambio, sigue teniendo nuevos reveses, la cosa se les va a poner a nuestros jugadores muy negra.

Por eso nosotros les pediríamos, en nombre de la afición entera, que frente a la Gimnástica Arandina dejen en la caseta el complejo que, al parecer, les ha absorbido, y piensen que pueden realizar y llevar a cabo mayores empresas que las que han realizado hasta ahora. Y porque, además, sería la manera de que la afición local volviese a entregárseles como se les ha entregado en lo que va de temporada, a pesar de que no hemos ganado entre todos para malos ratos...

Así, que ¡ánimo, muchachos! Vais a tener frente a vosotros a un gran equipo. Hay que demostrar que aquí no se está tan mal de juego como se ha puesto de manifiesto en lo que va de temporada. Va en ello el prestigio de los mismos jugadores del equipo local.

Y, por nuestra parte, nos atreveríamos a pedir a la afición que siguiera apoyando al equipo, olvidando actuaciones desgraciadas, ya que de lo que se trata es de apoyar al Club. Y el «Atlético Palencia» es el que debe interesarnos a todos, sin importarnos lo de éste, aquel otro, o el de más allá. Lo esencial y a lo que debemos mirar, es a que el «Atlético Palencia» salga del mal puesto en que está. El público puede dar —y será más meritorio ahora— su apoyo moral siguiendo con su apoyo al Club, que es con lo único que puede contribuir al éxito del futuro.

GRUPO TRECE

Mejoran los lesionados del Atlético Palencia

Hubo sanciones para varios jugadores, pero ¡se ganará a la Arandina!

No defendemos a nadie, pero queremos recordar que el Palencia jugó francamente bien en el primer tiempo del partido de triste memoria celebrado frente al Astorga. Lo decimos, porque ahora sólo nos acordamos del desastre de la segunda parte. Y con ello queremos pecar una vez más de optimistas ante el encuentro de mañana. Somos incorregibles, pero seguimos con nuestro ¡Aúpa Palencia!

❖ ❖ ❖

En el resumen de fin de año decíamos que el Atlético Palencia iba por buen camino. Y lo repetimos. Por buen camino. El club, aunque el equipo —que son los jugadores— no colabore demasiado. Y como lo que nos interesa es el club, vamos a animar de nuevo, y otra vez y hasta mil al equipo con nuestro ¡Aúpa Palencia!, para que entre por ese buen camino.

❖ ❖ ❖

Ayer hubo reunión de la Junta Directiva. Se acordaron sanciones para bastantes. Otros, bastantes, se han salvado.

La sanción dicen que es de la misma cuantía que la prima que se les dió por empatar en Astorga en la primera vuelta. ¡Tampoco va a llegar la sangre al río!

❖ ❖ ❖

Además de la sanción habrá lectura de "cartilla" a algunos, de acuerdo con todas esas consideraciones que hoy nos hace el "tío Antolín", desde Villasirga.

❖ ❖ ❖

Hubo algún lesionado más, además de Alejandro en el encuentro del domingo, pero es casi seguro que estén bien mañana. La duda sigue siendo Alejandro, aunque las impresiones de última hora son optimistas y el bravo carrionés quizá salga frente a la Arandina. Y saldrá Urdiales, que era otra duda.

❖ ❖ ❖

Vendrá la Arandina y vendrán los "hinchas" de Aranda a alegrar la tarde con sus gorros blanquiazules. Les deseamos una grata estancia en Palencia, pero sentimos no coincidir con el pronóstico de por ahí fuera. Nuestra «quiniela» dice que en el Palencia-Arandina hay un "uno" más grande que la Torre de Madrid.

❖ ❖ ❖

El partido comenzará a las cuatro menos cuarto de la tarde. Estaremos allí y pienso quedarme ronco animando al Palencia "a pesar de todo y precisamente pese a todo", porque me acuerdo de aquellos tiempos del campo de José Antonio, en los que el público "éramos alguien".

❖ ❖ ❖

Por hoy no damos noticias del Grupo. Está un poco revuelto con la última jornada. Sedimentados los posos volveremos pronto al comentario.

Un niño pide a los Reyes un burro para ayudar a su padre

Madrid, 4. — Un niño ha escrito a los Reyes Magos pidiendo, no juguetes, como podía esperarse, sino un burro para ayudar a su padre, que se encuentra enfermo y se dedica a repartir carbón. La carta ha llegado al delegado municipal de Abastos, señor Campos Pareja, por conducto de la Televisión Española, y al pequeño se le entregará mañana un burrito en el Matadero Municipal, para que pueda ver cumplidos sus deseos.

Asimismo, el teniente alcalde señor Campos Pareja, entregará un triciclo para el niño Luis Arquero García, de ocho años de edad, natural de Aranda de Duero, que se encuentra hospitalizado en el Sanatorio Ruber, por mediación del Instituto del Cáncer.—Cifra.

El Presidente de las Cortes felicita el nuevo año a los periodistas

Madrid, 4.—El Presidente de las Cortes recibió a los periodistas que hacen habitual información en el Parlamento con motivo del año nuevo. Asistieron el vicepresidente, Marqués de la Valdavia, los secretarios y el oficial mayor don Felipe la Rica.

El señor Bilbao hizo votos por la prosperidad de todos en el año que entra y brindó por España y por el Caudillo.

Ya en conversación con los periodistas, les hizo saber que había recibido una carta muy afectuosa del presidente Eisenhower, agradeciendo el recibimiento que Madrid le tributó y lamentando no haber podido permanecer más tiempo en la capital de España.—Cifra.

En seis días recorrió a pie 596 kilómetros

Había sido dado como inútil para el servicio militar

Londres, 4. — Un obrero de Birmingham, Terry Haywood, al que se dió inútil para el servicio militar en 1957, ha cubierto a pie los 596 kilómetros que separan Edimburgo de Londres, en seis días, una hora y quince minutos, batiendo así la marca establecida por la doctora Bárbara Moore, de origen ruso, que tardó siete días y medio en el mismo recorrido.

Haywood, que anduvo 18 horas diarias, ha ganado el premio de 250 libras esterlinas (320.000 pesetas), ofrecido por el dueño de un garaje para quien superase la marca de la doctora Moore. Manifestó Haywood a su llegada al Marble Arch de Londres, que se encontraba «muy cansado y que todo cuanto deseaba, era acostarse».—Efe.

Estarás al día en cuestiones agrarias suscribiéndote a MIES. Apartado, 15. Palencia.

GUIA MEDICA

ALFONSO GONZALEZ
MEDICO DENTISTA
Reanuda la consulta el día 8
Mayor, 216

Dr. Joaquín D. Cascón
Ex profesor A. de la Especialidad de la Facultad de Medicina de Madrid.
RIÑON Y VIAS URINARIAS
República Argentina, 4. Telf. 2508
Consulta de 11 a 1

ALBERTO CASAS
MEDICO - PUERICULTOR
Consulta de enfermedades de los niños
RAYOS X — LAMPARA CUARZO
Mayor Pral., 130. Telf., 1932

Dr. J. Mateo Romero
Especialista de pulmón y corazón. Profesor a. de la Facultad de Medicina de Valladolid, exploraciones radiológicas y electrocardiográficas a domicilio.
Consulta en Martínez de Azcoitia, 8

DR. BOZAL URZAY
Enfermedades del Aparato Respiratorio y Circulatorio
Rayos X. Electrocardiografía y Balistocardiografía
Ramiros, 4 Teléfono. 1843
PALENCIA

ALFREDO PRIETO VIDAL
ENFERMEDADES NERVIOSAS Y MENTALES
Director del SANATORIO SAN LUIS
Ex Director del Instituto Psiquiátrico de San Boy (Barcelona)
CONSULTA DE 1 A 2,30 PLAZA SAN LAZARO, 1

FELIPE MARTIN R. ESCOBAR
Médico Electro-Radiólogo
ROMOGRAFIAS. — Radiografías seriadas. — Aparato portátil
ULTRASONIDO. — Onda corta. — Corrientes eléctricas
Consulta de 11 a 2 y 4 a 6. Plaza de León, 2. Teléfono 1352

Doctor CALLEJA
Consulta de 12 a 2
General Franco, 19, 2.º
Teléfono número 3400
Médico ex-interno de la Casa Salud VALDECILLA
Medicina y Cirugía de la mujer. Partos

CARTAS A UN AFICIONADO

Cuando la paciencia llega al colmo

Los "morados" tienen que ganar a la Arandina

Querido sobrino: Esta carta aunque dirigida a tí, lleva otros destinatarios a quienes aconsejo la lean con todo detenimiento. No creo que haya necesidad de recomendar la conveniencia de que esa lectura sea hecha con toda calma y prescindiendo completamente de actitudes trasnochadas.

Está escrita por un pobre paleto que sólo aspira a que el fútbol de su pueblo tenga la dignidad que su modestia y entusiasmo requiere. Si después de leída la carta, alguno de los que se crean aludidos no se consideran capaces de contribuir a esa dignificación que se les pide, porque para eso se les paga, que se vayan, antes de que los echemos, Será lo mejor que pueda ocurrirnos a todos.

No pude ir el domingo a Palencia para presenciar el partido Atlético-Astorga, por mor de un lumbago que me ha tenido en cama desde la última noche del año pasado y que, por cierto, me lo tuve bien merecido por no haberle concedido toda la importancia que tiene al conocido refrán que dice: «De los cuarenta para arriba, no te mojes, etc., etcétera», y que conste que, después de haber oído por la radio el resultado de La Balastera, no he sentido, ni un poco siquiera, no haber hecho el viaje.

Esto del equipo del Palencia ya está picando en historia. Sus componentes se han creido que, por lo visto, todo el monte es orégano y me figuro que nos han tomado el número cambiado, como diría un amigote mío que es un tanto castizo. Porque si bien es verdad que a todos ellos les hemos abierto un amplio crédito de confianza, pienso, y creo que no voy descaminado, que ese crédito está a punto de agotarse, mejor dicho, de cancelarse, como se dice en términos bancarios.

Un equipo, sus jugadores, pueden tener una mala tarde, o dos, o tres, pero todas, ¡todas!, ni es admisible, ni razonable, ni disculpable, porque viene a demostrar una de estas dos cosas: O que esos jugadores no valen, ni saben y han venido a engañarnos, y esto tiene un nombre que no quiero señalar, o que sí valen y saben, no quieren y esto también tiene otro nombre muy parecido al primero.

A la afición, al señor que paga su entrada, o su cuota de socio, no se les puede engañar, porque puede llegar a cansarse, y si una afición se cansa y se llama a engaño, vuelve la espalda a quien poco antes pudo hacerse su ídolo con solo limitarse a cumplir con su obligación y lo peor, en todos estos casos, es para quien, pasándose de listo, ha abusado de la confianza en él depositada.

Todo aquel que vive de una profesión tiene la obligación ineludible de poner a contribución de la misión que se le ha confiado toda su valía y todo su saber. Pero no solo esto, sino que también está obligado a cuidarse moral y materialmente, al objeto de que todas sus facultades síquicas y orgánicas estén siempre a punto para el buen servicio de aquella misión. Quien no lo haga, quien con subterfugios impropios de hombres, en la más amplia acepción de la palabra, trata de burlar consignas o de soslayar una obligación, es culpable de una falta, tanto más grave cuanto mayor sea el perjuicio que pueda ocasionar.

Y no se fíe nadie que porque los del periódico de la capital se han impuesto la obligación de ayudar al Atlético Palencia y han venido, jornada tras jornada, paliando los fracasos de unos jugadores que no saben, o que no quieren, que la cosa iba a seguir así indefinidamente.

El esfuerzo de esa prensa tenía que ir acompañado del esfuerzo de esos señores para el resultado fuera, en todo, favorable al club y por rechazo a los que componen su equipo, pero si estos se llaman «andana» y se han creido que por el solo hecho de figurar en las filas del equipo morado ya se les iba a perdonar todos sus errores, o todas sus omisiones, se han equivocado medio a medio, porque, en efecto, aquí se defiende el club y la defensa del club exige, o exigirá en su tiempo, la eliminación de quienes, como te decía en una de mis cartas, no merecen formar en nuestro equipo, ni vestir sus colores morados, pues como hablamos, en una ocasión, todos; jugadores, directivos, técnicos, pasan, lo que no pasa es el nombre, ni la idea. Esto permanece, queda, subsiste, aunque para ello haya que ir apartando del camino a quienes estorben o a quienes no sepan hacer honor a la confianza en ellos depositada. Aunque para ello hayamos de recalar en la categoría regional para volver a empezar otra vez, y otra, y cien, si fuese preciso. Todo antes de tolerar que haya quien al amparo de unas circunstancias excepcionales, que tú conoces tan bien como yo, quiera aprovecharse de una actitud de ayuda y de colaboración con unos caballeros que se han sacrificado porque el fútbol de Palencia vuelva a ser lo que ha sido, y en el campo, y fuera del campo, sean incapaces de demostrar que son unos deportistas.

A mi modesto entender solo les queda la última oportunidad para congraciarse con la afición palentina que se ha portado con ellos como ninguna otra se haya podido portar. Esa oportunidad la tienen en el día de los Reyes en el partido que han de jugar con la Arandina.

Yo, como en mis tiempos infantiles, también volveré a poner mis zapatos al balcón para que los Santos Reyes me dejen lo que les he pedido. Ello es, supongo que lo habrás adivinado, unos cuantos puntos más para nuestro equipo. Esos puntos que tanto necesita nuestro Atlético Palencia para quedar en esa zona tranquila de la clasificación, que todos anhelamos en esta temporada que comenzó con el signo de la mala suerte y que no podemos echar de nuestra compañía.

Que los jugadores pidan también a los Magos de Oriente aquello que necesitan para que las ilusiones de los que les pagan sean realidad.

Y hasta el viernes que volveré a escribirte, supongo que con más euforia que hoy. Estoy indignado con ese absurdo empate del domingo.

Un abrazo de tu tío, Antolín.

Por la transcripción,

GOL.

NOTICIAS EN TELEGRAMA

LYNDON JOHNSON SE HA PREPARADO EL CAMINO PARA LA CASA BLANCA

Nueva York — El líder demócrata del Senado, Lyndon Johnson, que acaba de iniciar su campaña electoral para la presidencia, se ha hecho construir en su rancho de Texas, donde vive con la familia, un aeropuerto con pistas de aterrizaje de dos kilómetros de longitud. Algunos observadores no han dejado de señalar que este podría ser un paso más hacia la candidatura para la presidencia de los Estados Unidos. La pista «casera» serviría para facilitar rápidamente los traslados entre su residencia habitual y la Casa Blanca de Wáshington.—(Fiel).

BOLSOS DE SEÑORA LUMINOSOS PARA LOS DIAS DE FIESTA

Nueva York.—El inventor Walter Denis ha patentado para los días de fiesta un tipo especial de bolso de señora provisto de un dispositivo que permite la iluminación de escenas de carácter navideño o invernal que adornan su parte exterior. El inventor advierte que, a gusto de los adquisidores, es posible escoger escenas que hagan juego con el vestido o con la estación del año.—(Fiel).

PUEBLO INVADIDO POR EL FANGO

Reggio Emilia. — Un torrente de fango ha caído durante un violento temporal sobre un pueblecito, Gerbetta, en el Alto Penino, derribando las puertas e invadiendo los pisos bajos de las casas. Tres mujeres tuvieron que ser rescatadas por la policía de tráfico.—(Fiel).

Nuestros mejores propagandistas no pueden hablar, pero si pudieran hacerlo dirían:

DADNOS PIENSOS
PROVIMI

SOLICITE AMPLIA INFORMACION, INDICANDO CLASE DE GANADO, A:
C. O. C. S. A.
COMPAÑIA ORGANIZADORA DEL CONSUMO, S. A.
Oficinas: MADRID - Ríos Rosas, 54 - Tel. 53 15 00
Fábricas: CIEMPOZUELOS (Madrid), GUADIANA DEL CAUDILLO (Badajoz) y RAYMAT (Lérida)

DISTRIBUIDORES PALENCIA Y PROVINCIA:
VICTORIANO DE VENA
Avenida de Santander, 6

y en Carrión de los Condes, para su partido,
JOSE RAMON BLANCO MERINO

M.C.D.2022

Calendario meteorológico del señor Manuel para el año 1960

Se nos presenta bajo el signo bonancible, pero con abundantes lluvias

Un buen amigo nuestro aseguraba, muy formal, que la cosa más horrenda sería, para él, una información referente al estado del tiempo. Nosotros, aferrados a lo que ya es tradicional en estas columnas, hemos de resolver la difícil papeleta con la obligada visita que giramos todos los años al «señor Manuel», el zahorí de Tierra de Campos, famoso en toda nuestra Patria y a quien tomamos como asesor competentísimo en tan delicado problema.

Vamos a publicar su séptimo Calendario de previsión meteorológica, a largo plazo. Sobradamente conocen nuestros lectores que los pronósticos que desgrana el «señor Manuel», a lo largo de todas las semanas del año, no son emitidos a base de impresiones del momento apoyadas en el conocimiento de las leyes de la evolución de estos fenómenos naturales. Procede, de manera bien distinta, estableciendo hechos de conjunto a base de relaciones singularmente coincidentes.

Leímos una vez, a propósito del interés que pueda tener la previsión a largo plazo, que la Meteorología japonesa aborda el problema de determinar, con la máxima anticipación posible, el tiempo que hará en agosto, puesto que siendo caluroso promete abundante cosecha de arroz, mientras que habrá mala cosecha si se presenta un agosto fresco. En ambos casos no basta con vaticinios inmediatos a la llegada del mes porque sería demasiado tarde si hubiera que buscar sustitutivos a la base de la alimentación del país. Se asegura la existencia de una relación, no explicada científicamente, entre la temperatura de agosto en el Japón y la presión atmosférica en Suramérica durante los meses de marzo a mayo. Parece haberse comprobado, además, que la temperatura de agosto, en aquellas islas del Sol naciente, será muy elevada cuando el gradiente de presión entre las Azores e Islandia es muy marcado en abril, cuando en el mismo mes sube en Canadá o cuando las tempestades invernales en el mar de Behring han sido bajas...

La tesis del zahorí de Campos es semejante y repetidas veces hicimos comentarios relativos a las antiquísimas Cabañuelas. Ciertamente que las previsiones a largo plazo nunca proporcionan datos precisos, sino únicamente el estado general atmosférico, pero señalan una tendencia que complementan, en muchas ocasiones, las gentes del campo con observaciones momentáneas del vuelo de las aves, el aspecto de la luna, salida de las arañas, comportamiento de las cabras, etc., etc.

Copiamos a continuación los datos que nos han sido facilitados, advirtiendo que no tenemos comisión en la venta de paraguas:

ENERO. — Comienzo variable, con mucha humedad que ha de producir frecuentes nieblas matinales, acentuando el descenso de la temperatura hacia el día 14 para terminar con temporal de lluvias y nieves en las proximidades del día 25.

FEBRERO. — Un poco áspero y no demasiado frío, continuará bajo el signo de la humedad, con pocas lluvias al principio y escarchas al avanzar el mes dando copiosas lluvias, y nieve en las alturas, pasado el día 20.

MARZO.—Comenzará bonancible y claro, con algunas lluvias de poca importancia en la segunda semana, llegando fuerte temporal y alguna granizada con la entrada de la Primavera.

ABRIL.—Frecuentemente húmedo con lluvias y claros producidos por vientos desapacibles dándose, hacia su final, las últimas nevadas en las partes altas de las cordilleras.

MAYO. Templado en su totalidad, pero con chaparradas y granizos en los días próximos a la Ascensión.

JUNIO.—Comenzado con tiempo encalmado, se anticiparán un poco las tormentas propias de la época, que se iniciarán antes de San Antonio, descenso notable de la temperatura hacia el día 17 y, volviendo el calor, se repetirán los nublados por San Juan.

JULIO.—Borrascoso en su principio, con tempestades en la segunda semana, se disfrutará después un buen tiempo de verano, sin ser excesivamente caluroso.

AGOSTO.—Parecido al mes anterior. Tiempo seco, calor soportable con noches frescas terminando, en sus finales, con cielo anubarrado y escasas lluvias.

SEPTIEMBDE. — Pasada la primera semana, que aparece indecisa, el primer temporal de lluvias otoñales aparecerá sobre el día 10, siguiendo temperatura benigna y aguaceros al llegar el cambio de estación.

OCTUBRE.—Vientos ásperos y fríos, con agradable calma en los días del Pilar, para seguir nuboso y húmedo en toda la segunda quincena.

NOVIEMBRE. — Bueno en los primeros días, traerá lluvias frecuentes en las dos semanas intermedias y, hacia el 25, ventiscas y nevadas sólo en las zonas altas.

DICIEMBRE.—Buen temple, pero muy húmedo. Pocas nieves y abundantes lluvias desde el día 13 disminuyendo en intensidad en los días de Nochebuena.

Hasta aquí las previsiones, que apuntamos a la letra. Como en el cuento del médico, sólo añadiremos: «La autopsia lo dirá».

Ejemplos prácticos sobre el proceso de la concentración parcelaria

Cómo se ha iniciado esta transcendental reforma en el pueblo palentino de Villaviudas

Animado por la ilusión y un gran cariño a esta gran obra agrícola, me impongo este trabajo con la satisfacción de transmitir un bien.

Se dice en cuestión de concentración parcelaria que el agricultor español se ha percatado de la realidad de los hechos y que se ha despegado de viejas rutinas entregándose sin desconfianza a la concentración. Puede ser cierto en muchos casos, pero que esto se pueda aplicar a la generalidad, nada más lejos de la realidad; existen muchísimos labradores, pueblos enteros donde se mira la concentración con indiferencia, con ironía, en el mejor de los casos con desconfianza; una pregunta que se haga a un labrador por las posibilidades de concentración en su término es lo suficiente en la mayoría de los casos para darse cuenta de la ignorancia que gobierna en muchos labradores. Pero hemos de reconocer que en parte es lógico si tenemos en cuenta que se trata de una nueva reforma en el campo. Por esto es por lo que pongo mi buena voluntad e intento para conocimiento de todos explicar la forma de prepararse la concentración.

De todos es sabido que para tener lugar antes hay que solicitarlo superando los tantos por ciento establecidos tanto en cultivadores como de superficie. Esto es lo más elemental y fundamental. No es posible ningún intento donde existan opiniones tan divulgadas y disparatadas como éstas: «A mí no me importa porque todas las tierras que tengo son grandes», o «Estoy contento con las parcelas que tengo». Estas y otras cosas más se dicen, pero principalmente la primera.

Al objeto de ser veraz en el comentario tomaré como ejemplo los trabajos que se vienen efectuando en Villaviudas desde su iniciación hasta la fecha.

Antes de dar comienzo los trabajos en el campo, los ingenieros de la Zona de concentración a que está afecto este término, señores don Federico Muñoz Durán y don Angel Esteban Fernández convocaron a una asamblea a todos los propietarios. En ella pudo observarse el interés que tenían de saber si la solicitud de concentración se había hecho libremente o por el contrario había habido presión o coacción por parte de algunos. Convencidos de la libertad de acción procedieron a dar normas sobre la constitución de la Comisión Local que habría de intervenir principalmente en los trabajos de clasificación del terreno, advirtiendo que a dicha clasificación podrían asistir todos cuantos lo deseen con voz y voto exactamente igual que los miembros de la Comisión.

CLASIFICACION DE TERRENOS.—Antes de salir al campo se fijan las parcelas que han de servir de tipo para las distintas clasificaciones. Estas parcelas han de ser conocidas de todos y uniformes en calidad, y así se cogen dos o tres para la primera clase, igualmente para la segunda, etc. Esto que parece sencillo no lo es, porque son los cimientos que diríamos sobre los que han de desenvolverse todas las operaciones de clasificación. Teniendo en cuenta que estas parcelas tipo son la muestra para las distintas calidades, se sale al campo provistos del plano catastral por polígonos y sobre el terreno se empieza a clasificar casi siempre acompañados del señor Ingeniero y Perito Agrícolas, pero siempre con alguno de los dos que son los que van tomando nota sobre el plano de las distintas clasificaciones. Terminado uno o varios polígonos les expone por la noche en el local que se habilite al efecto, al objeto de que todos se enteren de la marcha de la misma, a la vez que el señor Ingeniero recoge las impresiones de todos. Esto da lugar a que resulte más cómodo verlo por la noche sobre el plano que perder el día clasificando y que si al principio acude mucha gente al campo, a medida que pasan los días es menor el número de agricultores que acompaña a la Comisión Local de Trabajo.

He aquí expuestos a grandes rasgos los primeros trabajos a los que la gente pone tantas pegas y desconfianza, pero esto no quiere decir que no vaya acompañado de ciertos descontentos y discusiones que a medida que avanza la clasificación se van disipando.

INVESTIGACION DE PROPIETARIOS.—Esta es una labor que pudiéramos llamar de oficina; se trata de que todos los propietarios relacionen todas sus fincas con expresión de número de parcela y polígono catastral e incluso de las excluídas de concentración. A primera vista parece cosa sencilla, sin embargo si hubieran visto la cantidad de parcelas reclamadas por dos, tres, e incluso más propietarios, hubieran dicho en principio que sería imposible determinar el verdadero, pero nada más lejos; la cosa fué deslizándose favorablemente sin que haya habido ningún caso en litigio. Los motivos principales de tal embotellamiento fueron poco cuidado de los propietarios al tomar el número de polígono y parcela, y casos de subparcela, y muchas tierras catastradas que actualmente son de varios.

BASES PROVISIONALES.—Es la clave de toda la concentración. El servicio entrega a todos los propietarios un boletín de propiedad individual donde se especifican todas las fincas a concentrar, con expresión de sistema de explotación, extensión, clasificación, naturaleza de los bienes, etc., para que se estudie por los interesados y en su caso dentro de los plazos señalados reclamar cualquier anomalía que considere oportuna, a este respecto el aviso oficial del Servicio en uno de sus párrafos dice: «Se exhorta a los participantes a colaborar para hacer con la mayor exactitud y justeza posibles, la clasificación de todas las tierras incluídas en la concentración». Así que este es el momento indicado para colaborar y reajustar todas las clasificaciones, etc., porque es lo que ha de servir de base para hacer los nuevos lotes. Hasta aquí los labradores hemos tenido parte activa en todos los trabajos, de ahora en adelante serán trabajos técnicos, como el trazado de caminos, canalización y saneamiento, electrificación, puesta en regadío de alguna zona, etc., que aunque se requiera el apoyo del labrador no será indispensable.

En cuanto a estos trabajos técnicos será donde realmente se ponga al vivo la transformación del campo, la vida económica y social del campesino. A este respecto, según instrucciones del señor Ingeniero-Jefe de concentración de esta Zona, nos informa para nuestro conocimiento y su divulgación, que el anhelado proyecto de puesta en regadío, sigue en pie con caracteres favorables, y que en el próximo mes de enero convocará a todos los agricultores al objeto de darnos a conocer el proyecto exacto. También dió normas provisionales para la distribución de los nuevos lotes de regadío, así por ejemplo de ser un proyecto regular podría valorarse la tierra como regadío, cediendo los labradores afectados al servicio una cantidad de tierra proporcional al costo de las obras, con lo que el Servicio dispondría de terreno para completar los mínimos de cultivo a otros tantos labradores. También cabría la posibilidad de que si no llegase a resolver el problema económico de ninguno, entonces se repartiría entre los más necesitados económica y socialmente.

Esta es la situación actual de concentración en Villaviudas, con la que he querido relatar un proceso que creo de interés para los agricultores de la provincia y especialmente para aquellos que tienen solicitada esta gran obra

Villaviudas.

A. MOCHA AYUSO
Agricultor

El uso de los fertilizantes en América se remonta a los Incas

Antes de que Colón descubriese el Nuevo Mundo, los indios ya extraían abonos de las costas del Perú

LIMA.—(Servicio especial).—Parecerá a primera vista que el abonar las tierras de labor para su enriquecimiento y obtención de mejores cosechas, es una técnica reciente, introducida como consecuencia del desarrollo alcanzado por las investigaciones agronómicas.

La realidad, sin embargo, es muy distinta, ya que la fertilización de las tierras por medio de abonos, se remonta a las épocas más remotas. Concretamente, aquí en Perú, los incas solían abonar sus cultivos desde mucho antes de que Colón descubriese el Nuevo Mundo. A todo lo largo de la costa peruana hay grandes depósitos de abonos naturales, producidos por la acumulación de los desperdicios de las aves marinas durante siglos. Los indios aprendieron pronto que tratando sus tierras con los referidos abonos, se podían obtener mejores cosechas.

Con la llegada de los conquistadores, la explotación de los depósitos naturales de abonos del Perú se empezó a incrementar. A finales del siglo XIX esta explotación había llegado a tales extremos que, algunos años, Perú llegó a exportar más de un millón de toneladas de abonos naturales, poniendo en peligro sus reservas.

En el año 1904, en vista de que la explotación había llegado a unos extremos excesivos, el Gobierno del Perú se creyó en la obligación de intervenir, para evitar la total desaparición de los depósitos, decretando que no se podrían extraer de los mismos más de 20.000 toneladas anuales. A medida que fué pasando el tiempo y los depósitos fueron rehaciéndose, se fueron autorizando cifras mayores, hasta llegar a las 250.000 toneladas anuales, que es la cantidad que se permite extraer actualmente.

La producción de abonos naturales restringida de esta forma, resultaba insuficiente para el abastecimiento del país, por lo que se creyó conveniente apelar a los fertilizantes químicos.

La iniciativa cristalizó recientemente en la inauguración de la primera fábrica de fertilizantes nitrogenados y fosfatados, en las proximidades de Callao, que garantiza a los peruanos el suministro suficiente de abonos para sus tierras.

Según datos facilitados a la Prensa, la fábrica, montada con los más modernos equipos Worthington, a un costo de 7 millones de dólares, tiene una capacidad de producción de 50.000 toneladas anuales de fosfatos y nitratos y está considerada como una de las mejores de Iberoamérica.

Se tiene entendido que, al entrar en funcionamiento la referida factoría el país no se verá obligado a importar fertilizantes químicos, ahorrando con ello una buena cantidad de divisas.

El tizón es una de las peores enfermedades de los árboles frutales

En la parte Este de los Estados Unidos ha producido grandes estragos entre los perales

NUEVA YORK (ICE).—Una de las peores enfermedades para los árboles frutales, es el «anublo» o «tizón». La producción de fruta de los Estados Unidos se ve todos los años considerablemente mermada, a causa de esta enfermedad, que ha hecho grandes estragos en la parte Este del país, acabando con muchas plantaciones de perales.

La manera como se transmite la enfermedad de unos árboles a otros, es muy sencilla. Los insectos se posan en las flores infectadas en busca del néctar y vuelan después a otros botones sanos a los que llevan los gérmenes. Dentro del capullo, la bacteria del tizón se desarrolla con rapidez. Al cabo de poco tiempo, las hojas y las ramas de los árboles frutales empiezan a cobrar un tono oscuro, hasta que acaban por secarse.

Antiguamente, la manera de combatir el anublo era tratar los árboles atacados con aspersiones de azufre, cobre y mercurio. El procedimiento resultaba eficaz, si bien las referidas sustancias no eran lo suficientemente potentes para llegar a las partes profundas del árbol y, por otra parte, producían con frecuencia lesiones en las hojas y el fruto de la planta enferma.

Se unía a estos inconvenientes el hecho de que, en cuanto llovía, la acción del azufre, cobre o mercurio desaparecía, obligando a los agricultores a practicar una nueva aspersión.

Actualmente, los investigadores agronómicos han descubierto que un procedimiento mucho más eficaz y menos costoso para combatir al anublo, es tratar a las plantas con antibióticos.

En la Estación de Experimentos Agrícolas de la Universidad de Missouri, numerosos estudios han permitido comprobar que tratando las plantas con agri-micina, que es una combinación de los antibióticos estreptomicina y terramicina, la enfermedad se corta de manera radical.

Los experimentos, según datos facilitados a la Prensa por la referida Universidad, se han llevado a cabo a lo largo de tres años y han comprendido un total de cien mil árboles.

En el cien por cien de los casos, prácticamente, se pudo observar que la agri-micina, con la que se rocía los árboles, es absorbida por las hojas, llegando hasta el interior de la planta, donde mata las bacterias.

Los investigadores explicaron que el mecanismo es prácticamente el mismo que opera en el organismo humano cuando es sometido a la acción de un antibiótico.

GANADERIA

Las implantaciones de estilbestrol favorecen el crecimiento del ganado

Nueva York (Ice).—En sus continuos esfuerzos para mejorar los piensos y estimular el crecimiento del ganado, los científicos de la Granja experimental de Pfizer en Terra Haute (Indiana), han podido comprobar que, mediante la implantación de una tableta de estilbestrol debajo de la piel de la oreja de los ejemplares bovinos destinados al mercado de carne, éstos crecen más de prisa y alcanzan el peso adecuado para el sacrificio, mucho antes de lo normal.

El estilbestrol es una sustancia sintética derivada del estilbene, cuya actividad es semejante a la de las hormonas femeninas. Esto hace que el animal aparte de desarrollarse más rápidamente se haga más manejable, debido a los efectos que la referida hormona ejerce sobre sus caracteres secundarios masculinos.

De acuerdo con los científicos de Terra Haute, para conseguir resultados positivos es suficiente con implantar una tableta de doce miligramos de estilbestrol detrás de la oreja, haciendo al animal una pequeña incisión.

Los experimentos llevados a cabo hasta la fecha han permitido demostrar que, mediante la implantación, se consigue un aumento de peso extra de 160 gramos diarios en cada animal. Dicho aumento representa el 15 por ciento de lo que suelen engordar diariamente los novillos castrados.

Aparte de los estudios realizados en Terra Haute, los ensayos llevados a cabo en granjas particulares han permitido demostrar que mediante la implantación de 60 a 120 miligramos de estilbestrol por cabeza de ganado, a novillos alimentados con forraje seco, los referidos novillos aumentaron su peso entre 100 y 300 gramos diarios por encima de lo normal. Lo más importante del asunto es que los animales a los que se implantó el estilbestrol consumieron la misma cantidad de forraje que los no implantados.

Ultimamente las operaciones de implantación a razón de 12 miligramos por cabeza, han empezado a practicarse en los terneros y novillos de menos de 200 kilos de peso.

La implantación en los terneros se ha visto que da excelentes resultados cuando éstos se encuentran en período de lactancia. En otra granja experimental del Estado de Oklahoma se ha podido comprobar que los terneros a los que se les practicó la implantación a los tres meses de nacer, pesaban un 20 por ciento más al llegar el momento del destete que aquellos en los que no se había realizado.

De acuerdo con los científicos de esta última granja experimental, es conveniente volver a hacer una nueva implantación de estilbestrol a los 200 días de haber realizado la primera.

Al objeto de que la operación de las implantaciones no resulte engorrosa para los granjeros, aquí en los Estados Unidos se dispone de una pistola especial, que realiza el trabajo con toda seguridad cada vez que se aprieta el gatillo.

Las proteínas son indispensables para la alimentación de las aves

El aminoácido denominado metionina, esencial para el crecimiento

Nueva York (ICE).—De todas las substancias necesarias para la alimentación de los animales las más importantes, sin duda, son las proteínas, de las que muchos tipos, con estructuras químicas muy complejas, pero todas compuestas de pequeñas unidades llamadas aminoácidos, las cuales se combinan dentro del organismo para dar lugar a las proteínas adecuadas a cada especie animal.

No es necesario que todos los aminoácidos estén presentes en los alimentos para que los animales formen sus propias proteínas, ya que por similitud de estructura química, los aminoácidos más abundantes son transformados en otros que se encuentran en menor cantidad; además, otros aminoácidos pueden formarse a partir de compuestos que no son proteínas.

Sin embargo, hay aminoácidos de estructura particular que no pueden formarse de dicha manera, o que si se forman es tan lentamente, que no pueden ser aprovechados. Este tipo de aminoácidos que no pueden ser sintetizados o transformados, se llaman «aminoácidos esenciales» y, por lo mismo, deben ser dados a los animales en cantidades adecuadas, en los alimentos que toman.

A este grupo de aminoácidos esenciales pertenece la metionina que es uno de los pocos que contienen azufre, principal componente de las plumas, la lana y el pelo. Como normalmente la metionina es escasa en los alimentos, debe prestársele especial atención, sobre todo, en la época de emplume de las aves y crecimiento de los animales. La metionina se encuentra en las proteínas de las células que llevan las características hereditarias, así como también en los tejidos que intervienen en la protección contra las enfermedades.

Los ingredientes alimenticios más comunes, tales como el maíz, cebada, trigo y avena, contienen muy poca metionina. La harina de pescado, de carne, pasta de ajonjolí, etc., la contienen pero son costosas y escasas, por lo que conviene adicionar metionina a los alimentos en general.

La carencia de metionina se acusa con los siguientes síntomas: En pollos: 1) Retraso de crecimiento. 2) Baja de la eficiencia alimenticia (necesitan más kilos de alimento para aumentar un kilo de peso). 3) Retraso en el emplume: En gallinas: 1) Baja en la producción de huevos. 2) Pérdida de peso. En los pavos los síntomas son los mismos que en los pollos.

Los granos producidos en algunas regiones tienen una cantidad de metionina menor que la normal. Por eso los científicos de la granja experimental de Pfizer, en Terre Haute (Indiana), recomiendan añadir ese aminoácido a las raciones alimenticias de los animales, a fin de llenar sus requerimientos.

Isidro San Lorenzo

AGRICULTOR: Consultorios técnicos y jurídicos en MIES, por prestigiosos especialistas. Tres pesetas al mes. Apartado, 15. Palencia.

EL DIARIO PALENTINO-EL DIA DE PALENCIA

El periódico más leído en toda la comarca palentina, por su gran información.

ESCENARIOS Y PANTALLAS

Estrenos cinematográficos

PRINCIPAL

«LOS TRAMPOSOS». — Nacionalidad: española. — Director: Pedro Lazaga. — Intérpretes: Tony Leblanc, Conchita Velasco, Antonio Ozores. —Fecha de estreno en Palencia: 3-I-60.

Más que «Los tramposos» debiera haberse titulado esta película «Los granujas» o «Los sinvergüenzas», porque los tres amigos que la protagonizan realizan una serie de fechorías que caen, sin paliativos, dentro del Código Penal y que revelan una conciencia degradada de auténticos delincuentes. Lo peor del caso, desde el punto de vista moral, es que estos tipos que actúan contra la ley y viven, sin ningún escrúpulo a cuenta del prójimo y de sus sufrimientos, se hacen simpáticos al público. Por eso sorprende que esta película, francamente inmoral, haya sido calificada como apta para todos los públicos. Mal ejemplo pueden encontrar los jóvenes en la conducta de esos pillastres que no acaban de arrepentirse, pues si bien es cierto que cuando salen de la cárcel tratan de rectificar sus conductas, no muestran sincero arrepentimiento ni tampoco muchos prejuicios para seguir viviendo —muy graciosamente, eso sí— a costa de los demás, trabajando lo menos posible. Y estos granujas —o granujillas— se mueven en un ambiente de igual inmoralidad. Es la típica «fauna» picaresca de la hamponería holgazana, aunque viajen en coche y vistan como señoritos.

Aparte de tales reparos morales, la película es graciosa y simpática. Tony Leblanc está muy bien, sobre todo en el timo de las «estampitas». También cumple Antonio Ozores y todos los demás. Película alegre, desenfadada y amena, que hace pasar muy bien el rato. El único reparo es éste: ¡vaya gentecita!—*V. B.*

ORTEGA

«EL ZORRO DE LOS OCEANOS». — Nacionalidad: norteamericana. — Director: John Farrar. — Fecha de estreno en Wayne, Lana Turner, David Ferrer. — Fecha de estreno en Palencia: 1-I-60.

Una hazaña marinera de extraordinario riesgo y audacia en el comienzo de la pasada guerra mundial, sirve de eje argumental a esta película que nos presenta una nueva faceta del heroísmo en el mar.

El capitán de un buque de carga alemán que se encontraba en el puerto de Australia, al empezar la contienda, cumpliendo su deber patriótico, decide esquivar la vigilancia de la flota de guerra británica, realizando un largo viaje hasta el Mar del Norte.

Durante la travesía surgen episodios de vigor dramático y hay un conflicto amoroso bastante vulgar que sólo sirve como contrapunto de la aventura marítima que es la que realmente interesa.

El arquetipo del capitán con su audacia, energía y serenidad ha sido bien incorporado, aunque no sin cierta rigidez expresiva, por John Wayne. Los caracteres de los demás personajes resultan un tanto desdibujados.

Es buena la fotografía y en la interpretación destaca la bella Lana Turner y David Farrar.—*V. B.*

«EL CIELO DIFAMADO».— Nacionalidad: austriaca. — Director: Ernst Marischka. — Intérpretes: Annie Rosar, Kurt Meisel, Vixtor de Kova. — Fecha de estreno en Palencia: 1-I-60.

Pertenece esta interesante película al cine medularmente católico que no debe confundirse con otra clase de filmes religiosos meramente efectistas y superficiales.

El argumento y la tesis fué extraído de la novela de Franz Verfel, el autor de «La canción de Bernadette», y ha sido transplantado con toda su problemática, hondamente católica, a la pantalla con extraordinario acierto pese a sus muchas dificultades.

El problema de la conciencia que padece la protagonista de esta película, una humilde cocinera enamorada de su oficio y acendradamente religiosa es mucho más frecuente de la que puede creerse. Ella cree estar ganando el cielo al sufragar los gastas de la carrera sacerdotal, a costa de grandes sacrificios, a un sobrino suyo que luego resulta un degenerado vividor. Es dinero colocado en la Banca del cielo a un rendimiento que matemáticamente no puede tener expresión. Pero ganar el cielo no es un negocio tan fácil. La pobre mujer —sencilla y candorosa en su fe— no es tan simple como en un principio nos parece y cuando advierte el engaño de que ha sido víctima comprende que es culpable de egoísmo por lo que, arrepentida, trata de purgar su pecado vendo a Roma en peregrinación con una fe conmovedora y abnegada.

El estudio psicológico del personaje es perfecto gracias a la interpretación realmente asombrosa de verismo y sinceridad de Annie Rosar, una extraordinaria actriz de carácter. Bastaría esta gran interpretación para dar excepcional calidad a esta película. Todos los demás intérpretes le dan una réplica sin disonancia.

Las secuencias rodadas en el interior del Vaticano por especial autorización del Pontífice Pío XII, durante una de sus audiencias colectivas, así como los exteriores de la «Ciudad Eterna», constituyen un fuerte atractivo de este filme que es aleccionador desde el punto de vista de la moral católica y a la vez, espectacular y conmovedor.—**V. B.**

OTERO

«LA BESTIA DE LA MONTAÑA». — Nacionalidad: mejicano - norteamericana. — Director: Ismael Rodríguez y Edward Massour. — Intérpretes: Guy Madison, Patricia Medina y Lalo Navarro. — Fecha de estreno: 3-1-59.

En esta película una mezcla del clásico «western» norteamericano, (aunque ocurra la acción unas leguas más abajo, en tierras mejicanas), del folklore charro, de las películas de aventuras y de los seriales fantásticos.

De todo un poco hay en esta producción, para darnos un contenido bastante extraño; y todo ello dentro de una realización sumamente infantil, aunque no sea muy apta para niños, sobre todo por el espanto que la bestia antediluviana que se muestra en algunos expresivos planos, pueda provocarles.

La historia es una de las mil ya conocidas en anteriores versiones del género: Un ganadero norteamericano, intrigado por la desaparición de ganado, quiere averiguar las causas, que, a juicio de la generalidad, tiene una explicación: la del monstruo que vive en la montaña, que diezma al ganado, y otra particular del ganadero norteamericano y de su amigo: la de que estas muertes y desapariciones se deben a una mano criminal humana.

Con este planteamiento previo, va discurriendo la acción, que se enreda con el consabido idilio de la hija del alcalde, ya prometida de un mejicano, no muy simpático, y que afectivamente parece inclinarse por el «yanqui», una vistosa fiesta folklórica charra, y, sobre todo, la emoción de las escenas finales que arranca la aparición del fabuloso animal antediluviano, especie de dinosaurio, que persigue y mata por doquier, y que pone en un brete a los protagonistas del film, hasta ser definitivamente salvados, no sin antes llevarse la bestia entre sus garras al mal encarado mejicano, con lo que a los «simpáticos» protagonistas se les pone el camino facilísimo para sus ulteriores planes.

Película fantástica y pueril, que tiene una buena fotografía, y discreto color y realización, destacando algunos planos de la monstruosa bestia, donde maqueta y trucaje están bien jugados, dando así más sensación de realidad y emoción al filme.—**F. BUISAN.**

Lista completa de la Lotería del "Niño"

Los ocho millones de pesetas del "Gordo" para Gijón, en el 56.878

Madrid, 5.—Números y poblaciones que han resultado premiados en el sorteo extraordinario celebrado hoy en la capital de España:

56.878 Premiado con 8.000.000 de pesetas: Gijón.
23.497 Premiado con 4.000.000 de pesetas: Huelma, Orense, Las Corts, Valencia, Lugo, Madrid, Zaragoza, Madrid, Madrid y Coruña.
48.548 Premiado con 1.200.000 pesetas: Córdoba.
35.917 Premiado con 200.000 pesetas: Barcelona.
25.199 Premiado con 80.000 pesetas: Tarancón, Cáceres, Gijón, Ecija, Santiago, Madrid, Madrid, Barcelona, Madrid y Bilbao.

Los siguientes están premiados con 60.000 pesetas:

1.307 Almería, Madrid, Salamanca, Segovia, Bilbao, Madrid, Madrid, Madrid, Barcelona, Madrid y Benavente.
22.667 Las Palmas, Valencia, Las Palmas, Vigo, Bilbao, Barcelona, Bilbao, Madrid, Madrid y Oviedo.
36.217 Valencia.
41.320 Madrid, Madrid, Albacete, León, Granada, Barcelona, Barcelona, Madrid, Mérida y Lora del Río.
46.197 Bermeo.
48.135 Oviedo.
49.532 Madrid.
57.021 Valencia.—Cifra.

COPIA DE LA LISTA OFICIAL DE LA LOTERIA, FACILITADA POR LA AGENCIA «CIFRA»

Madrid, 6.—Números premiados con 10.000 pesetas («pedrea»), en cada una de las diez series del sorteo de ayer de la Lotería Nacional:

DECENA
24 53

CENTENA
149 153 201 253 418 471 493 526 581
603 629 794 825 826 896

MIL
047 097 114 161 180 329 364 387 401
411 447 458 462 585 602 609 663 664
704 743 759 763 814 829 859 867 946
976

DOS MIL
018 096 111 116 138 475 505 510 567
613 661 731 905 908 926 945

TRES MIL
091 182 211 216 236 393 429 494 569
607 617 703 720 736 764 875

CUATRO MIL
034 145 154 156 188 202 217 286 289
330 383 430 754 829 998

CINCO MIL
074 187 217 333 368 425 464 494 679
770 871 902 917

SEIS MIL
011 047 086 097 118 137 206 302 327
398 501 535 550 553 575 635 646 677
695 741 809 842 869 916

SIETE MIL
057 104 105 243 278 352 380 450 454
500 554 633 658 665 697 705 745 812
819 849 881 950

OCHO MIL
055 113 276 298 367 463 552 567 588
614 621 778 791 802 919 967

NUEVE MIL
047 101 119 153 189 227 258 264 291
438 495 510 512 514 536 749 812 834
881 913 932

DIEZ MIL
003 116 210 214 231 490 521 531 624
822 849 892 943

ONCE MIL
017 045 055 090 300 409 432 477 607
676 809 825 875 941 954

DOCE MIL
012 127 201 228 229 268 278 306 360
419 458 520 588 615 618 660 693 802
815 913

TRECE MIL
012 029 073 091 129 150 151 233 303 337
356 481 556 644 653 726 744 746 830
847 897 910 999

CATORCE MIL
039 153 205 260 271 297 327 365 428
560 567 573 581 600 666 683 725 739
746 796 801 855 863 915 984 999

QUINCE MIL
045 135 203 242 256 367 408 445 489
536 575 588 660 669 676 814 835 924
951 998

DIEZ Y SEIS MIL
025 031 122 131 138 201 262 265 273
305 366 422 513 596 589 707 755 921
941 947 967 999

DIEZ Y SIETE MIL
023 081 184 185 295 306 487 598 619
628 629 672 679 696 731 885 937 946

DIEZ Y OCHO MIL
020 044 060 122 251 347 370 444 466
476 642 722 793 808 829 830 860 877
954 994

DIEZ Y NUEVE MIL
067 068 110 164 174 229 238 276 302
325 334 353 385 506 620 626 636 641
935

VEINTE MIL
180 182 322 419 439 444 452 486 505
507 566 658 688 802 863 882 930 932

VEINTIUN MIL
000 053 082 093 188 267 278 291 301
310 395 732

VEINTIDOS MIL
000 043 089 135 172 182 223 240 296
344 402 403 426 498 502 520 531 583
585 587 632 707 901 920 951 960

VEINTITRES MIL
017 092 268 281 289 343 348 409 422
477 482 492 499 557 577 593 631 650
663 885 919 964 970

VEINTICUATRO MIL
062 065 137 277 417 460 655 696 697
748 776 823 857 895 920 935 940 947

VEINTICINCO MIL
104 400 423 491 636 690 759 952 977

VEINTISEIS MIL
012 018 057 230 414 456 547 590 607
718 788 801 802 818 889 955 962 973

VEINTISIETE MIL
058 173 288 314 414 416 799 932 936
964

VEINTIOCHO MIL
047 130 239 264 271 459 469 501 550
555 593 601 636 651 696 777 783 784
806 912 963

VEINTINUEVE MIL
097 104 210 270 395 431 462 537 576
671 782 863 914 935 998

TREINTA MIL
021 105 208 226 516 586 606 669 750
861 915 951 954

TREINTA Y UN MIL
079 109 153 308 348 426 476 486 505
516 524 531 535 559 615 684 772 788
834 890 905 914 937 938

TREINTA Y DOS MIL
027 053 073 095 121 175 273 521 723
822 840 907

TREINTA TRES MIL
007 056 214 324 449 533 535 586 599
600 607 680 757 776 781 885 917 923
965 993

TREINTA Y CUATRO MIL
112 154 238 390 410 413 462 489 497
665 687 704 740 770 772 830 890 987
990

TREINTA Y CINCO MIL
011 109 227 360 420 442 481 495 500
567 646 748 791 877 930 965 990

TREINTA Y SEIS MIL
157 291 308 506 528 530 533 575 590
664 666 674 718 729 769 783 813 857
878 891 907 915 916 930 945 952 984

TREINTA Y SIETE MIL
030 089 178 229 295 342 401 453 638
640 702 728 807 817 827 867 900 903
919 837

TREINTA Y OCHO MIL
149 334 366 446 526 732 774 819 948
979

TREINTA Y NUEVE MIL
036 080 094 155 168 177 248 258 316
374 379 385 426 433 445 502 513 545
561 598 637 641 680 702 733 760 777
781 801 824 827 855 973 987 808

CUARENTA MIL
077 100 154 263 335 495 539 627 637
650 730 732 773 822 862 873 905

CUARENTA Y UN MIL
012 059 122 205 228 361 428 452 482
491 568 584 609 616 732 751 844 855
968

CUARENTA Y DOS MIL
109 115 127 161 280 303 319 356 494
502 633 639 679 680 688 693 794 898
957 976

CUARENTA Y TRES MIL
002 020 052 068 251 275 293 344 359
440 705 767 842 947

CUARENTA Y CUATRO MIL
065 081 082 187 212 242 250 251 289
326 335 341 486 512 546 604 608 674
684 712 791 821 840 910

CUARENTA Y CINCO MIL
033 054 097 110 134 347 354 355 422
496 615 640 657 730 791 872 921 941

CUARENTA Y SEIS MIL
024 265 281 298 306 309 343 413 432
519 539 576 589 618 638 691 706 746
852 945 969

CUARENTA Y SIETE MIL
038 052 092 167 192 210 224 315 318
374 387 490 505 517 551 579 666 797
802 898 925

CUARENTA Y OCHO MIL
115 223 257 270 298 303 365 415 418
429 484 485 571 646 723 748 841 891
995

CUARENTA Y NUEVE MIL
074 127 135 222 275 308 315 358 443
516 643 672 681 741 884 917 988

CINCUENTA MIL
053 150 175 241 257 321 334 371 379
381 426 505 542 580 592 600 663 835
869 874 895

CINCUENTA Y UN MIL
018 054 056 119 123 225 284 299 325
369 437 538 563 564 581 627 641 701
706 735 737 843 869 883 969

CINCUENTA Y DOS MIL
067 108 185 219 224 259 334 335 346
397 426 443 519 520 549 644 668 692
720 730 759 773 791 821 829 830 948
951 971

CINCUENTA Y TRES MIL
072 211 241 273 327 404 445 463 485
523 601 667 707 780 789 796 846 903
915 931 965

CINCUENTA Y CUATRO MIL
002 049 132 178 183 209 260 265 293
304 335 365 486 500 583 602 704 775
871 970 989 991

CINCUENTA Y CINCO MIL
032 099 176 214 252 274 356 465 568
589 695 697 754 796 849 954 969 981
997

CINCUENTA Y SEIS MIL
000 050 144 191 205 207 258 296 315
322 355 509 510 536 598 618 630 662
692 703 724 775 830 884 914 982

CINCUENTA Y SIETE MIL
094 109 113 188 260 321 355 361 366
389 416 457 520 534 603 763 790 792
883

anuncios por palabras

Alquileres

SE ALQUILA almacén cochera situada Avenida Santander. Informes, Bar La Carrionesa.

SE ARRIENDA local en sitio céntrico. General Franco, 19, primero.

LOCAL pequeñito, centriquísimo, semiesquina calle Mayor, cedo sin traspaso, propio pequeño negocio. Teléfono 3244.

TOMARIA en alquiler piso hasta 600 pesetas. Teléfono 1859.

SE ARRIENDAN locales en el barrio de Santa Ana. Razón, Hotel Central.

Automóviles

VENDO «Pegaso» 140 HP., recién reparado, menos de medio millón; llamen teléfono 1172. Torrelavega (Santander).

VENDO coche S. P., ocho plazas, motor Barreiros, gasto nueve litros. Tratar, Plaza Mayor. Taxi. Antonio Aguado.

Compras

CEBADA, avena, centeno, compro. Cereales Royuela. Alisal, 29. Teléfono 3107.

CEBADA y avena compra siempre Benigno Martín. Avenida Manuel Rivera, 5. Palencia.

CEBADA compra siempre Lucio Gómez. Avenida Valladolid, 16. Palencia.

COMPRO 10.000 kilos leña de monte. Fábrica mantas Casañé, S. A.

Enseñanzas

REVALIDA 4.º

ACADEMIA "HISPANO"

ACADEMIA de Mecanografía "Arroyo", Colón, 31; método gratuito, buenas máquinas, comodidad. Una hora mes 30 y 35 pesetas.

AUTO-Escuela. Informes, Recambios Rafael López.

Fincas

OCASION: Vendo casa en Guardo, agua corriente, amortizable en diez años. Marcelino Bravo.

VENDO finca cuatro obradas y media, con gallinero, chalet y otras dependencias. Informes, José Antonio, 1, primero.

VENDO dos viviendas libres, independientes, con patio. Teléfono 2506.

Ganados y aves

GANADERO - AVICULTOR
Piensos Compuestos **SENA**

PONGO a la venta un camión de novillas holandesas de segundo y tercer parto, procedentes de Torrelavega y terneros comiendo y de suero. Calle los Gatos. Manuel Diego.

GANADEROS pulpa de remolacha, vende Benigno Martín. Manuel Rivera, 5.

SE VENDE ternero para suero y de pasto o cambio por vaca de leche. Macario Gómez. Barrio del Cristo.

VENDO dos novillas preñadas y tres terneros de dos meses. Primero de Junio, 52. Venta de Baños.

VENDO 22 ovejas nuevas a buen partir entre 44. Gonzalo Junquera. Villamartín.

POLLITAS y pollitos muy seleccionados, piensos compuestos completos para ponedoras y pollitos, harina de pescado. Avícola California. José Antonio, 45. Teléfono 1455.

VENDO seis cerdos diferentes pesos, cebados. Angel Alvarez. Marcilla.

VENDO 2 machos 6 y 12 años, toda prueba. Autilla del Pino. Darío Aguado.

VENDO cien pollas híbridos, de dos meses. San Bernardo, 8.

VENDO cerdos al destete. Teófilo Villamediana. Paredes de Monte.

SE VENDE un cerdo de 150 kilos. Santa Cecilia del Alcor. Clodoaldo Abril.

VENDO seis cerdos de unas ocho arrobas, un macho tres años y dos mulos. Augusto de Prado. Villamartín.

SE VENDEN 40 ovejas y un cerdo cebado 120 kilos. Luis Revuelta. Marcilla de Campos.

SE VENDEN dos cerdos 10-11 arrobas. Jesús Sánchez. Torremormojón.

SE VENDEN cerdos de media ceba. Cristo Otero. Calle Lanzarote, 11. Andrés Cabeza.

VENDO cerdos destete. Avenida Santander. F. P.

VENDO seis cerdos de 90 a 100 kilos, raza York. Los Tres Pasos. (Huerta). José Villanueva.

VENDO tres terneros suero. Camino Torrecilla. Santiago Lanza.

VENDO cerdos destete. Carretera Valladolid. Huerta don Tomás Alonso.

VENDO novilla holandesa, primer parto, próxima a parir. Melecio Villalba. Calzada de los Molinos.

SE VENDE un par de mulas a elegir entre dos y mula marcada y caballo cuatro años. Cardeñosa. Velasco.

VENDO 4 jatos para ceba y cerdos destete. Eduardo. Villalobón.

VENDO treinta cancinas. Emiliano Martín. Membrillar.

VENDO veinte cancinas, 17 cancines. Amancio Mediavilla. Villafruel.

VENDO 120 ovejas, mitad emparejadas, resto pariendo y 30 cancinas. Francos. Revenga.

SE VENDEN tres cerdos 40 kilos. Calle Colombia. El Cristo. Alejandro Poza.

SE VENDEN cerdos al destete. Calle Arapiles, 6. Dimas Delgado.

VENDO tres cerdos 70-80 kilos. Mazariegos. Juventino García.

Hospedajes

ADMITIRIA señorita empleada o estudiante. Colón, 36, bajo.

ADMITIRIA chico o estudiante. Calle Mayor, 192, cuarto. Benito Castaño.

Maquinaria y Reparaciones

SEMBRADORAS de todos los tipos, con ruedas metálicas y de goma. Distribuidoras de abono, de platos y cadena. Gradas o arañas. Gradas de estrellas y púas. Trilladeras. Cultivadores. Almacenes maquinaria Ortega y Ortiz de Zárate

REMOLQUES y arados de tractor, bombas, grupos moto-bombas, motores, básculas, carretillas, poleas, correas, cojinetes, mangueras, tornillería y repuestos. Almacenes Pinacho.

SEMBRADORAS, gradas, arados, repuestos. Almacenes de maquinaria, Sobrinos de Fidel Diego, S. R. C. Palencia.

NEUMATICOS, correas de ventilador, correas trapezoidales. Navamuel. Casado del Alisal, E. Teléfono 1937.

ARADOS de diferentes tipos para tractor y mulas, cultivadores, escarificadores, gradas, arrobaderas y maquinaria agrícola en general. Tejeda y Cía. S. L. Palencia.

OCASION: Se vende cultivador cubresemillas, rodillo dos bisurcos, braban y demás arados y varias máquinas. Ulpiano Manrique. Melgar de Yuso.

SE VENDE o arrienda molino, con o sin fincas. Payo de Ojeda. Dirigirse Javier Rodrigo. Cirilo Tejerina, 3. Palencia.

Préstamos

HIPOTECAS sobre fincas rústicas, urbanas, interés 4'5, tramitación rápida, absoluta reserva. Tristán. Montero Calvo, 22 Valladolid.

Trabajo

SE NECESITAN sirvientas para Palencia y Madrid, con informes. Razón, República Argentina, 3, tercero, izquierda.

NECESITO criado por año, facilito casa. Angel Alvarez. Marcilla.

PASTOR se necesita. Finca Mazariegos. G. Vega.

SE NECESITA un obrero agrícola que sepa bien sus obligaciones, a manutención. Valbuena de Pisuerga. Lucilo Castaño. No se contestan cartas.

SE NECESITA una sirvienta de 50 a 60 años para asistir a tres personas. Manquillos. Jerónimo Porro.

SE NECESITA chica y asistenta. Mayor, 144.

SE NECESITA chico. Garaje Aguado. Carmelitas, núm. 6. Teléfonos 2551 y 3405. Palencia.

PASTOR necesito para finca próxima Osorno. Francos. Revenga.

HALLASE vacante plaza guarda ganado mular. Jefe Hermandad. Villota del Duque.

SE OFRECE obrero para par de mulas. Para tratar con Julio Gutiérrez en Gozón de Ucieza.

SE OFRECE chófer, carnet primera, particular o camión. San Antonio, 3. Carcavilla.

SIRVIENTA se necesita. San Bernardo, 1, segundo.

SE NECESITA camarera de piso y chica de limpieza, con buenas referencias. Razón, Hotel Central.

SE NECESITA hortelano capacitado, con buenas referencias. Razón, Hotel Central.

Transportes

TRANSPORTES a toda España, llevará sus encargos por camión. Comercial Terrestre Marítima. Alfonso VIII, 7. Teléfono, 2841.

Traspasos

TRASPASO churrería mecánica, acreditada. Patio Estación. Venta de Baños.

Varios

CONSTRUCTORES, propietarios.—Materiales de construcción, calidad y precio, en "La Hortensia".

"TABLEX". Tableros enteros y trozos. Ferretería Isasmendi-Madrigal.

DEPOSITOS uralita. Canalones, tuberías para desagües y sanitarias. Cisternas para waters. Uralita. Agencia Oficial de Ventas, Avenida José Antonio, 45. Telf. 1455. Palencia.

SASTRERIA Herguedas le vestirá mejor. Pañería selecta. Mayor, 107.

TUBOS cemento, gres y fibro-cemento, precios interesantes. Materiales de Construcción. Pastor. Palencia.

MOSAICOS, azulejos, cementos, tuberías gres, fibrocementos, yesos, etc. Almacenes Grajal. Martínez Azcoitia, 15.

SUS RENTAS aumentarán inscribiéndose en "Defensa Propiedad Urbana". Plaza León, 2 (ocho noche).

FONTANERIA Polo, fumistería. Cocinas Gopol para quemar paja. Cocinas tipo Bilbao para carbón Estufas, tubos, codos, etc. José Antonio, 45. Palencia. Tlf. 2854.

EQUIPOS de agua para motorista, en todos los tipos y precios, gafas, cascos, etc., etc. Puede verlos, en Garaje Aguado. Carmelitas, 6.

SOBRANTE baratísimo: carrito tres ruedas, trescientas pesetas; armario-nevera grande, quinientas. Plaza León, 1 (oficinas).

SE ALQUILA local grande; se venden estanterías. Marqués de Albaida, 26. Taller Ebanistería.

Vehículos

VENDO serret como nueva, cuatro asientos, con toldilla y aperos. Villasarracino. Emilio Nieto.

VENDO moto 150 c. c. Razón, Lope de Vega. Bar Norte.

VENDO remolque, buen estado. Teléfono 27002. Santander.

BICICLETAS Cil para Reyes. Garaje Aguado. Carmelitas, 6. Teléfonos 2551 y 3405. Palencia.

MOTOCICLETAS Iso, scooter, Isomoto, Iso C-19, Isocarros, Issetas, Issetas carros, con sus precios del mercado común y con veinticuatro meses de facilidad en el pago. Garaje Aguado. Carmelitas, 6. Teléfonos 2551 y 3405. Palencia.

MOTORISTAS: Si tiene poca luz en su motocicleta, nosotros en poco tiempo le pondremos cuanta luz desee. Más con menos revoluciones Garaje Aguado. Carmelitas, 6. Teléfonos 2551 y 3405. Palencia.

POR ADJUDICACION, vendo tractor "Fordson Major", motor Barreiros y levantamiento nuevos, remolque 3'5 toneladas. Afrodisio Abia. Arenillas San Pelayo.

MATRICULACION y carnets conducir. Gestoría Dimas Monge. Valentín Calderón, 6.

Ventas

SE VENDE alfalfa empacada. Carrión de los Condes. Ambrosio Nevares.

TRIPAS todas clases, precios bajos. Estrada, 3. Cerca Bar Moreno.

VENDO 25 carros abono. Camino Torrecilla. Santiago Lanza.

«LA CARMINA», fábrica de mosaicos y materiales de construcción, precios interesantes, tubería sanitaria y ligera, fibro cementos vascos y gres. Jesús Curieses.

TRIPAS secas, saladas, moños chinos, culares, de cerdo. Franco, 4. Santiago González.

TARIMA véndese, nueva, 55 m.2. Informes, Teléfono 3765.

VENDO 500 estéreos leña. María Patrocinio González. Villalafuente.

VENDO mesas mármol, sillas y mesas madera plegables, servicios café. Telesforo Sancho. Cisneros.

VENDO perro pastor, elegir entre dos. Antonio Páramo. Torremormojón.

VENDO remolacha forrajera. Finca El Parque. Carrión de los Condes.

CARNE novillo, especial para matanzas, desde 40 pesetas kilo, sin hueso. Carnicería "Alfonso". Parada coches Moreno.

SE VENDEN 2.000 kilos de cebada, 2.000 de yeros, 800 de muelas. Mariano Antolino. Villasarracino.

SE VENDE sillería completa, tapizada, cuatro sillas, sofá, velador y vitrina, estilo Isabelino, en magnífico uso, buen precio. Razón, esta Administración.

MOTIVOS NAVIDEÑOS. GRAN EXPOSICION DE ARTICULOS, EN F. G. DIARIO-DIA

POMPAS FUNEBRES
Hontiyuelo
CASA FUNDADA EN EL AÑO 1888
Mayor, 184-186. Tfnos. 1707. 1583, 1856
1960.—PALENCIA

BOLSA Y FINANZAS

Cotizaciones de los mercados de valores e impresiones de la jornada facilitadas por el BANCO DE BILBAO y la AGENCIA CIFRA correspondiente al día 5 de Enero de 1960

BOLSA DE MADRID

Madrid, 5.—La primera sesión del año en Bolsa, ha sido muy animada y firme, habiéndose operado con amplitud dentro de una tendencia compradora, con alzas de distinto orden, en numerosos valores.

Como principio de año, se han producido abundantes cortes de cupón de intereses en valores de renta fija, y de cupones, de dividendo, en renta variable.

Los principales avances han sido de 5 enteros en Banco Exterior, Banco Central, Minas del Rif y Energías Aragonesas; de 6, en Hispano Americano y Fenosa; de 7 y medio, en Metálicas Madrileñas; de 10, en Español de Crédito; y de 30, en Española de Petróleos.

Ha terminado el plazo de suscripción de las nuevas acciones de Iberduero; los derechos comenzaron pagándose a 88 pesetas y han terminado a 145, mientras que las acciones, que al descontar el derecho quedaron a 222, han cerrado hoy a 265, habiendo subido esta mañana 5 enteros y recuperado el dividendo de 50 pesetas

La mayoría de los valores que han descontado dividendo, lo han recuperado total o parcialmente.

Al cierre seguía la tendencia firme en los corros.—Cifra.

BANCOS: España, 621.—Crédito Industrial, 148.—Exterior, 260.—Central, 475.—Banesto, 570.—Hispano, 433.—Popular, 387.

ELECTRICAS: H. Española, 260.—Nansa, 120.—Sil, 177.—Sevillana, 149.—Madrileña, 188.—FECSA, 174.—Fenosa, 164.—Leonesas, 152.—Chorro, 132.—R. Zaragoza, 130.

SIDEROMETALURGICAS: Auxiliar FF. CC., 285.—Material y Construcciones, 150.—Manufacturas Metálicas M., 48.—Seat, 246.

MINERAS: Duro-Felguera, 192. — Rif, 475.—Ponferrada. 620.

QUIMICAS: Explosivos, 249.—Petróleos, 580.—Hidro-Nitro, 108,5.

CONS. E INMOBILIARIAS: Dragados y Construcciones, 165.—Inmobiliaria Metropolitana, 160.—Urbis, 98.

ALIMENTACION: Ebro, 440. — El Aguila, 440.—G. Azucarera, 174.

TEXTILES: Refasa, 144.—Sniace, 235.

VARIAS: Campsa, 167.—Construcción Naval, preferentes, 118.—Tabacalera, 181. — Telefónicas, 187.—Metro Madrid, 148.—Hidrocivil, 105.

DERECHOS: Iberduero, 145.—Auxiliar, 68. — Aguila, 116. — Fecsa, grandes, 145.—Idem, pequeños, 31.

BOLSA DE BILBAO

Bilbao, 5.—La sesión de Bolsa fué de menor actividad que las precedentes, con altibajos de escasa consideración, pero de superioridad positiva, destacando las alzas de 20 enteros en los Bancos locales, 6 en Explosivos y 5 en Babcock Wilcox, teniendo en cuenta en Explosivos el dividendo de 50,85 pesetas que deduce. Al cierre se llegó en posición sostenida.—Cifra.

BANCOS: Banco de Bilbao, 575.—Banco de Vizcaya, 575.

NAVEGACION: Naviera Aznar, 225.—Naviera Bilbaína, 150.

QUIMICAS: Papelera Española, 280.—Sefanitro, 225. — Unquinesa, 196.—Nicas, 127.

SIDEROMETALURGICAS: Altos Hornos, 202.—B. Wilcox, 355.—Basconia, 268.

ELECTRICAS: Iberduero, ordinarias, 253.—Idem, nuevas, 240.—Idem, novísimas liberadas, 222.—Idem, novísimas sin liberar, 224. — R. Zaragoza, 131.

DERECHOS: Iberduero, 126.—Bancobao, 181.—Bancaya, 150.

BOLSA DE BARCELONA

Barcelona, 5.—La primera sesión de Bolsa del año transcurrió en ambiente de euforia, con cuantiosas operaciones de signo positivo y quedando dinero para sucesivas sesiones.—Cifra.

Petróleos, 506,3.—Explosivos, 252. —Cros, 430.—La Maquinista, 107. — Aguas Barna, 209. — Motor Ibérica, 1.060.—C. Metálicos, 535. — Tabacos Filipinas, 555.—Asland, 465.—Industrias Agrícolas, 610.

BANCO DE BILBAO
Banca. — Operaciones de Bolsa. — Pago de negociables de trigo
Mayor Pral., 113. — PALENCIA

BANCO DE SANTANDER
Fundado en 1857
Banca - Cambio - Bolsa
Caja de Ahorros
Mayor Pral., 70. PALENCIA

Un abogado y un técnico agrícola a su servicio, suscribiéndose a MIES. Revista mensual. Suscripción: 36 pesetas al año. Apartado, 65. Palencia.

El número 47 de "Punta Europa"

Las opuestas interpretaciones de Américo Castro y Sánchez Albornoz, en una de las polémicas intelectuales más interesantes de nuestro tiempo, son analizadas por Millás Vallicrosa, en el primero de los Ensayos, de este número de «Punta Europa», que se completa con estos dos trabajos de gran actualidad: «¿Qué quiere decir Occidente cristiano?», de Josef Pieper, un escritor alemán y «La hora de los hombres fuertes», de Rafael Gambra, un agudo pensador español.

La «Actualidad social y económica» se refleja en un artículo de Pedro Mayor Mayor, titulado: «El plan de estabilización y el espíritu empresarial» y en una oportuna denuncia que formula Manuel Pérez Seone contra esas frecuentes abdicaciones que se producen en nuestra sociedad por quienes más altos ejemplos pudieran brindar: «Del mecenazgo al cock-tail o misión de la dignidad», es el título.

Nutrido de buenas firmas y de interesante contenido el «Pliego Literario» recoge unos poemas del libro inédito de Rafael Morales, «La máscara y los dientes»; un artículo de Carlos Luis Alvarez sobre «Maeztu, las letras y la vida» y unos trabajos a la memoria de Mosen Lorenzo Riber que firman Rúy Planter y Santiago Amón. Un artículo humorístico de Evaristo Acevedo, «Don Juan Tenorio, castaña literaria», alivia la tensión de estas páginas rociándolas con unas gotas de sarcasmo e ironía.

Comenta el periodista barcelonés Francisco Salvá Miquel en «Criba y comentarios» las primeras conversaciones intelectuales de Poblet y el Padre Lobato, remite desde Alemania una crónica esclarecedora sobre «La unidad entre católicos y protestantes». Juicios sobre «El país del futuro», el interesante libro de Ramón Pérez de Ayala, y sobre otras obras de actualidad cierran esta atractiva sección en la que Carlos Murciano ofrece cada mes sus «Notas al paso».

Un coloquio sobre los intelectuales y la sociedad se comenta en «Los lunes de «Punta Europa» y un interesante artículo de Fray Juan Zarco de Gea sobre «Las partículas fundamentales» es el broche científico que matiza este atractivo sumario.

A este variado repertorio se añaden las habituales crónicas internacional y española, «Lengua de Fuego» y «Caña y Mosca».

M.C.D.2022

"El Quico", un peligroso atracador con amplio historial delictivo, fué muerto en San Celoní

Murió en un tiroteo sostenido con fuerzas de la Guardia Civil y del Somatén

Había asaltado un tren y huía hacia Barcelona después de escapar de un tiroteo en la provincia de Gerona

Barcelona, 5.—Según noticias recibidas extraoficialmente en esta ciudad, las fuerzas de la Benemérita y el Somatén de San Celoni, han dado muerte a Francisco Sabater (a) "El Quico".

Al parecer, este individuo había logrado huir del tiroteo del día anterior en la provincia de Gerona. En la estación de Fornells tomó un tren en dirección a Barcelona, amenazando al maquinista y al fogonero con la metralleta de que era portador y ordenándoles que fueran a gran velocidad hacia Barcelona. El maquinista le hizo ver la imposibilidad de ello, ya que el gran tránsito que hay por la vía podría ocasionar un choque de trenes y le informó también que tenía que parar en San Celoni.

Así lo efectuó el convoy, descendiendo Sabater, que intentó huir hacia la montaña, pero la Guardia Civil y el Somatén, cuyas fuerzas estaban alertas en los contornos, le persiguieron, sosteniendo un tiroteo en el que resultó muerto el atracador, no sin antes haber herido a dos individuos del Somatén.—Cifra.

INTENTO REFUGIARSE EN UNA CASA DE SAN CELONI

Barcelona, 5.—Con la muerte del peligroso atracador Francisco Sabater, la Guardia Civil y el Somatén de San Celoni, han realizado un eficiente servicio.

El Sabater, al comprender que pese a sus amenazas el tren que había tomado en Fornells en dirección a Barcelona debía detenerse en San Celoni, saltó de la máquina e intentó entrar en el pueblo, para refugiarse en cualquier casa y pasar desapercibido unas horas. Los servicios de la Guardia Civil, sin embargo, entraron en sospechas y le vigilaron atentamente y cuando, en el mismo pueblo, vieron que intentaba entrar en una casa y luchaba con el dueño de la misma, que quería impedírselo, acudieron a detenerle, originándose un tiroteo, en el que resultó muerto el atracador.

Se ha de destacar en esta operación la espontánea y decidida colaboración prestada por la población y principalmente por algunos agricultores que valientemente se negaron a los requerimientos de los malhechores y pusieron en conocimiento de las fuerzas de orden público cuantas noticias tenían de ellos.—Cifra.

LA HISTORIA DE UN FACINEROSO

Barcelona, 5. — Francisco Sabater Lopart (a) «El Quico», tenía 50 años en la actualidad, era casado, de profesión originaria de lampista y había nacido en Hospitalet de Llobregat (Barcelona). Fanático anarquista, casi analfabeto, durante la guerra destacó en el ejército rojo, pero ya entonces se dió a la delincuencia, robando un camión de la Generalidad de Cataluña, siendo detenido al llegar al frente.

Estando en la Comisaría de Sans (Barcelona), aprovechó un descuido y se apoderó de una metralleta, con la que intentó abrirse paso, pero por estar descargada el arma, fracasó el intento de evasión, consiguiendo los agentes reducirle después de una encarnizada lucha, en la que usó la metralleta como maza. Llevado a la cárcel de Vich (Barcelona), mientras se sustanciaba el proceso, pudo hacerse con una pistola y amenazando con ella a los guardias huyó, sin que se lograra capturarle hasta que finalizó la guerra. Estaba, pues, reclamada su detención cuando triunfó el Alzamiento Nacional de España, pero él se encontraba entonces en Francia.

En el vecino país, unas veces a las órdenes del Comité de la FAI radicado en Tolouse, y otras por cuenta propia, realizó diversos viajes a España al frente de grupos terroristas. Su primera estancia en España se hace notar en octubre de 1945 donde, con pocas semanas de intervalo lleva a término dos escandalosos atracos en Hospitalet de Llobregat. En uno y otro caso registró cuidadosamente las habitaciones de los robados, apoderándose de dinero, joyas y ropas, y huyó en el coche propiedad de uno de los despojados. Se llevó alrededor de 90.000 pesetas y le acompañaron en los atracos otros tres individuos más.

Dos meses después vuelve a España para efectuar sabotajes, pero por desmoralizarse sus sobordinados de grupo y desertar, él solo intentó realizar un asalto de resonancia, de lo que desistió al fin, después de vivir en Barcelona a costa de pequeños atracos. En abril de 1946, penetra otra vez en nuestra Patria al frente de un grupo de cinco individuos, entre ellos Antonio Malpica Ramo, tan fanático, tan loco y tan criminal como el propio Sabater. El grupo llegó a Bañolas con todo su material de sabotaje, alojándose en una fonda, pero al parecerle al Sabater sospechoso a la Guardia Civil cuando se encontraba paseando por la calle, se acercaron a pedirle la documentación; entonces el foragido sacó la pistola que llevaba con la que mató a uno de la Benemérita.

El 9 de julio de 1948, apareció en Rubí, en una finca agrícola un tanto aislada, con tres individuos más. Al llegar aquel mismo día a la mencionada finca, unos señores de Tarrasa, preguntando por un mozo llamado Ramón, que resultó ser cómplice de Sabater, una mujer a quien preguntaron fingió ir a llamarle, pero volvió con el Sabater y los suyos que encañonaron a los visitantes y al comprobar después que no eran policías, les permitieron irse. Cuando ocurrió este incidente, Sabater regresaba a Francia. Poco antes, en Barcelona, había habido varios atracos, pero no se tiene la certeza de que los hubiera realizado él.

El 28 de enero de 1949, acusa de nuevo su presencia en España, capitaneando una banda de cinco sujetos y atraca un Banco de San Feliú de Llobregat, llevándose 350.000 pesetas.

El 26 de febrero del mismo año, asesina al agente de Policía, don Oswaldo Blanco Gregorio, apoderándose de su pistola y placa. Le acompañaban su hermano José y otro.

El 2 de marzo, con su hermano José y cuatro más, prepara cuidadosamente un atentado contra el comisario jefe de la Brigada Social. Los cinco con metralletas, se apostaron en un lugar por donde el comisario acostumbraba a pasear. Un sexto bandido se colocó dos metros antes para avisar el paso del coche, al que esperaban arma al brazo dentro de una camioneta cerrada, pero confundió el coche y dió la señal convenida al paso de otro. Este fué ferozmente ametrallado, muriendo el conductor y un ocupante.

El 9 del mismo mes, su hermano José, que no vivía con él, sino con otro de la banda llamado José López Penedo, mata de un tiro a la cabeza al agente don Antonio Suárez Suárez, cuando con otro funcionario se disponía a efectuar un registro en la casa donde se albergaban. Resultan también heridos los facinerosos, siendo detenido López Penedo y consiguiendo escapar José Sabater. Dos días más tarde Francisco Sabater, lleva a su hermano al pueblo de Abrera, donde permaneció hasta su curación, marchando a Francia después.

El día 15, cuando agentes de la entonces Brigada Social, se hallaban en el domicilio de Rosario Ruiz, esperando al marido de ésta, del que había indicios de que era cómplice de los hermanos Sabater, llamo a la puerta «El Quico», pero al adivinar que la Policía estaba dentro, retrocedió escaleras abajo, sin que los agentes pudieran hacerle mas que un disparo por interponerse la dueña del piso.

El 15 de mayo, puestos de acuerdo Sabater y Facerias, muerto ya, cada uno de los cuales mandaba un grupo de terroristas, colocaron artefactos explosivos en los Consulados de Perú, Brasil y Bolivia, que por entonces habían defendido en la O. N. U. a España y votaron en su favor. Sabater colocó los del Brasil y Perú y Facerias el de Bolivia. No estalló el de Brasil y sí los otros, causando daños, pero no víctimas.

Meses más tarde, viéndose acorralados por la Policía, se fué a Francia, pero al ser detenido en España Carlos Vidal Pasanau, que había sido cómplice suyo en diversos hechos, dijo que hallándose en Francia los dos habían participado en un atraco en Lyón, donde mataron a un gendarme o vigilante del establecimiento. Este hecho se hizo saber a la policía francesa, dándose además, su domicilio en Cousttouge, donde fué detenido por la gendarmería, ocupándosele armas. Se le siguió proceso, del que logró zafarse, no se sabe cómo, del atraco en Lyón. No obstante, por lo de las armas permaneció en prisión hasta cerca del año 1951.

Entretanto vinieron a Barcelona sus dos hermanos, José y Manuel, al frente de grupos, siendo muerto el primero en tiroteo por la Policía, pero también resultó muerto un Agente. El Manuel fué capturado por la Guardia Civil, condenado a muerte y ejecutado. Estas muertes exasperaron al Francisco y prometió vengarse con hechos de resonancia. Al fin puesto en libertad por las autoridades francesas, intenta reclutar compinches para formar un grupo, lo que no consiguió por considerar antes un suicidio el adscribirse a su banda. Otra vez volvió a ser detenido por las autoridades francesas.—Cifra.

PRETENDIA LLEGAR A BARCELONA EN EL CORREO

Barcelona, 5. — El tren en que pretendía llegar a Barcelona el Sabater, muerto por la Guardia Civil en San Celoni, era el número 1.204 de la línea Port-Bou-Barcelona, de viajeros y tren correo.

Logró cogerlo en la estación de Fornells y fué parado el convoy en todas las estaciones, sin que en las mismas se advirtiera nada anormal, pues el Sabater tenía amenazados con su metralleta a los ocupantes de la máquina.

En el empalme donde se cambia la máquina de vapor por la eléctrica, logró esconderse durante el cambio y luego subir al automotor. Siempre tuvo amenazados a los conductores del tren, a los que les comió el almuerzo alegando que tenía hambre y pese a que estaba herido de la lucha sostenida la noche anterior con la Benemérita, era aun muy de temer.

Entre Gualba y San Celoni, se tiró del tren, aprovechando que éste iba a poca velocidad por pasar por un sitio en que la línea estaba en reparación, dirigiéndose al pueblo, donde fué muerto por la Guardia Civil y el Somatén.—Cifra.

TEATRO PRINCIPAL

¡NIÑAS - NIÑOS!

Los Reyes Magos

traen hoy a esta pantalla su mejor regalo para vosotros. De la era de las maravillas surge la más ASOMBROSA PELICULA

COLUMBIA FILMS PRESENTA
UNA PRODUCCION MORNINGSIDE

LA PRIMERA PELICULA EN DYNAMATION

SIMBAD Y LA PRINCESA

TECHNICOLOR® MEGASCOPE

DIRECTOR: NATHAN JURAN

TOLERADA MENORES

¡La película de las MIL Y UNA EMOCIONES!

LA OCTAVA MARAVILLA de la pantalla

Y por si esto fuera poco, en las funciones de tres y media (especial) y cinco (tarde)

JUGUETES, MUCHOS Y PRECIOSOS JUGUETES,

que por sorteo, se distribuirán entre los espectadores, en estas sesiones

Tractor "DAVIC GEAWEY 75"
DIESEL 7 H. P.-Precio: 55.000 pesetas

SOLICITE UNA DEMOSTRACION SIN COMPROMISO

Representantes exclusivos para LEON, ZAMORA Y PALENCIA

MICHAISA

LEON: Avenida de Roma, 5

BENAVENTE: General Mola, 14

Ver en Palencia, en GARAJE VILLAMAYOR

Naufraga el vapor costero "San Julián de Peregrina"

Hacía el viaje desde Vivero a Gijón, habiendo perecido cuatro tripulantes

Gijón, 5. — A la altura del Cabo Peñas, naufragó el vapor costero «San Julián de Peregrina», que hacía el viaje desde Vivero al Musel, con un cargamento de pinos. El buque, un motovelero, se encontraba a la altura de los acantilados de Peñas y se cree que por la niebla, muy intensa esta mañana, debió precipitarse contra las rocas que allí existen, hundiéndose.

Desde la costa no se apercibieron señales del naufragio, pero de Luanco salió una embarcación de recreo con varias personas que iban a dar un paseo por el mar, encontrando un cadáver. Unos metros más adelante vieron flotando otros cadáveres hasta totalizar cuatro, que recogieron y en lanchas pesqueras que por allí se encontraban, los llevaron al puerto del Musel.

A las ocho de la noche solo había sido identificado el cadáver del patrón de la embarcación, Manuel Martínez. Los cadáveres se encuentran en el depósito del cementerio gijonés.—Cifra.

IDENTIFICACION DE VICTIMAS

Gijón, 5. — De los cuatro tripulantes que perecieron en el naufragio del motovelero «San Julián de Peregrina", dos han sido identificados. Uno de ellos es Manuel Martínez López, de 28 años, patrón de la embarcación, y el otro, el maquinista José López Pérez, de 24 ambos solteros. La tripulación completa la componían cinco personas, pero uno de los tripulantes se quedó en tierra y no tomó la salida, ayer, en Viveros. Los otros dos tripulantes, son José Ramón Mayo Romero y José Mayo Romero o José Lago, ya que uno de éstos fué el que se quedó en tierra. Se tiene la evidencia de que uno de ellos, José Lago, de 38 años o José Mayo, de 32, es el que quedó en tierra, ya que coinciden casi en la edad y en características personales con el que no embarcó.

Los cuatro cadáveres tenían puestos los chalecos salvavidas y se crée que estuvieron en el agua más de tres o cuatro horas. No presentan magulladuras ni heridas que hubieran podido suponer que se habían estrellado contra las rocas. Ello hace muy difícil comprender cómo teniendo puestos los salvavidas y estar tan poco tiempo en el agua, no pudieron salvarse.—Cifra.

Apuestas Mutuas Deportivas

11.943 pesetas para cada uno de los 503 plenos

Y 593 para los de 13 aciertos

Madrid, 5.—Resultado del escrutinio de las Apuestas Mutuas Deportivas Benéficas correspondiente a la última jornada de Liga:

Apuestas: 7.282.128.

Recaudación: 21.846.384 pesetas.

Cincuenta y cinco por ciento de premios: 12.015.511,20 pesetas.

Reparto de premios: 6.007.755,60 pesetas, a repartir entre 503 máximos acertantes de 14 resultados, a 11.943,80 pesetas cada uno.

Idéntica cantidad a repartir entre 10.122 boletos más aproximados de 13 aciertos, a 593,50 pesetas cada uno.—Alfil.

Se inicia un proceso de extradición contra el expresidente vezolano Pérez Jiménez

Miami (Florida), 5.—Un juez federal ha concedido la permanencia hasta el 27 de enero al ex presidente venezolano Marcos Pérez Jiménez, contra el cual se ha iniciado un proceso de extradición. El abogado del ex presidente y de cinco Bancos con los que tuvo tratos comerciales, ha solicitado esta autorización con objeto de estudiar sus cuentas en los citados establecimientos bancarios.

Decano del Colegio de Abogados de Madrid por cuatro votos sobre un compañero

Don Fausto Vicente Gella, 1.026 votos; don Adolfo Rodríguez Jurado, 1.022

Madrid, 5.—Al finalizar el escrutinio que hace cinco días se efectuó en el Colegio de Abogados de Madrid, ante la pequeña diferencia de votos que para el cargo de decano de la Junta de Gobierno obtuvieron don Fausto Vicente Gella, por un lado, y don Adolfo Rodríguez Jurado, por otro, se acordó hacer un recuento de votos, que efectuado en el día de hoy, ha dado el siguiente resultado: Don Fausto Vicente Gella, 1.026 votos, y don Adolfo Jurado, 1.022. En su consecuencia, la Junta proclamó decano al señor Gella.

Don Adolfo Rodríguez Jurado, que se hallaba presente, hizo uso de la palabra para felicitar al nuevo decano y desearle muchos aciertos en el desempeño del cargo. Ambos fueron muy aplaudidos por la concurrencia.—Cifra.

Más de 27 millones y medio de pesetas ganadas en las quinielas de Inglaterra

El agraciado es un carnicero

Birmingham (Inglaterra), 5. — Un carnicero de esta localidad ha ganado la fabulosa cantidad de 250.738 libras esterlinas (más de 27 millones y medio de pesetas), en las quinielas deportivas inglesas. El carnicero ha prometido despachar carne gratis a todos sus clientes durante un día de esta semana.

El carnicero se llama Charles Lee y tiene 51 años de edad. Una de las primeras cosas que su familia piensa hacer con el dinero, es realizar un viaje por el extranjero. La apuesta que hizo Lee, era de dos peniques. Las posibilidades de victoria eran de una entre un millón.—Alfil.

Mac Millan felicita a Adenauer

Londres, 5.—El jefe del Gobierno británico, Harold Mac Millan, ha enviado un mensaje de felicitación al canciller de Alemania Occidental, Konrad Adenauer con motivo de su 84 cumpleaños.—Efe.

En 1.959 murieron en incendios en Estados Unidos, 11.300 personas

Los daños sobrepasan los 76.500 millones de pesetas

Boston, 5.—La Asociación Nacional de Protección contra Incendios, anuncia que durante el año 1959, un total de 11.300 personas murieron en los Estados Unidos como consecuencia de incendios de diversas clases. Un treinta por ciento de este total eran niños. Más de la mitad de los fuegos se produjeron en casas particulares.

La citada Asociación estima, por otra parte, que las pérdidas debidas a los incendios, el pasado año, sumaron unos 1.275 millones de dólares (76.500 millones de pesetas), cifra ligeramente más baja —con una diferencia de apenas cuatro millones— que la de 1958.—Efe.

Van retirados quince cadáveres de la catástrofe ferroviaria de Milán

El tren llevaba una velocidad de más de 90 kilómetros por hora y por aquella curva no debía llevar sino diez

Milán, 5.—Los grupos de salvamento han retirado quince cadáveres de los veinticinco que se supone han resultado de la catástrofe ferroviaria de Monza. Los que participan en las operaciones hubieron de emplear soplete de oxiacetileno para abrirse paso entre los restos de los ocho coches que quedaron empotrados en el muro de una fábrica.

Más de cien personas resultaron heridas y más de la mitad de ellas han sido hospitalizadas. El maquinista y el fogonero del tren se cuentan entre los muertos.

En una declaración del Ministerio de Transportes de Roma se dice que en la curva en que ocurrió el accidente la velocidad límite es de diez kilómetros por hora, mientras que, según demuestra un mecanismo automático de la locomotora, el tren marchaba en aquel momento a más de noventa kilómetros por hora. La violencia del choque confirma este extremo.

Varios viajeros fueron atravesados de parte a parte por un rail arrancado por la violencia del choque. En la declaración del Ministerio se dice que hay 25 muertos, pero en el lugar del suceso no se ha podido confirmar la cifra.

Hasta ahora, se han recaudado quince millones de liras, para ayuda a las víctimas, de procedencia gubernamental y municipal.—Efe.

Entierro del heroico teniente de la Guardia Civil señor Fuentes, que murió en la refriega con los bandoleros

Nuevos detalles de la siniestra personalidad del atracador Sabater

Gerona, 5.—Se ha efectuado el entierro del heróico teniente de la Guardia Civil, don Francisco Fuentes Fuentes de Castilla Portugal, fallecido en acto de servicio en la noche del domingo, en un encuentro con cinco atracadores, cuatro de los cuales resultaron muertos y el jefe herido y muerto más tarde en San Celoni.

Presidieron el cortejo fúnebre el capitán general de la IV Región Militar, teniente general don Pablo Martín Alonso; gobernador civil de Gerona, don José Pagés; director general de la Guardia Civil, don Antonio Alcubilla Pérez; jefe superior de Policía, don Juan Estévez, que ostentaba la representación del director general de Seguridad; gobernador militar de Gerona, don Félix Guillamón; Obispo de la diócesis, alcalde, presidente de la Diputación y otras autoridades y jerarquías.

Más de cinco mil personas se sumaron al acto. El féretro fué llevado a hombros de compañeros del finado, desde la Comandancia de la Guardia Civil hasta la Plaza del Marqués del Campy. Desde allí fueron trasladados los restos al cementerio parroquial de Santa Eugenia de Ter, de donde era vecino el finado. Once coronas de flores de autoridades y compañeros eran llevadas por miembros del Benemérito Instituto.—Cifra.

NUEVOS DETALLES DE LA MUERTE DEL ATRACADOR

Barcelona, 5.—Se conocen algunos detalles complementarios sobre la muerte del tristemente famoso malhechor Francisco Sabater.

Al parecer, Sabater sufrió dos balazos en la refriega con la Guardia Civil en una casa de campo sita a seis kilómetros de Gerona, en donde murieron sus compañeros.

Completamente derrotado y considerando su única salvación llegar a Barcelona como fuese, se dirigió a la estación de Fornells de la Selva, sita a kilómetro y medio de Gerona, donde, en el momento de arrancar, tomó por el lado opuesto de la estación el tren 1.104, que tiene su salida de Gerona, a las 6'40 de la mañana, en dirección a Barcelona. Ya el tren en marcha amenazó al maquinista, Pedro García Marcos y al fogonero Joaquín Puig, con una metralleta, ordenándoles que le diesen la comida que llevasen, la cual injirió sin perder de vista a los dos ferroviarios. Luego les ordenó se dirigiesen directamente a Barcelona, cosa que dijeron era imposible porque podían chocar con otros trenes. Al llegar a la estación de Massanet-Massanas (empalme), se efectuó el cambio de máquina de vapor por otra eléctrica, y en el momento en que las dos máquinas estaban juntas, pasó de una a otra sin dejar de amenazar a los dos maquinistas.

El tren continuó la marcha, pero el jefe de la estación se dió cuenta de la maniobra de Sabater y avisó telefónicamente a la estación de San Celoni. Sabater insistió en que debían continuar el trayecto hasta Barcelona sin parar en ninguna estación, pero los ferroviarios le hicieron comprender que no se podía hacer de ninguna manera, por lo que cambió de plan y les ordenó que poco antes de San Celoni aminoraran la velocidad del tren para bajar en una curva. Así lo hicieron y el Sabater bajó. Al llegar los maquinistas a San Celoni dieron la voz de alarma.

Las fuerzas de aquel puesto de la Guardia Civil solicitaron la ayuda del Somatén armado de la villa, y se intentó dar una batida por la zona en la que se había apeado el Saater. No obstante, éste se había dirigido a la ciudad y penetró en una barbería, para que le afeitasen. El barbero se negó, al enterarse de quien se trataba, por lo que Sabater marchó entonces a la casa de un antiguo conocido, que había militado en la CNT. Al encontrarle en la puerta de la casa, le pidió que le escondiese, pero aquel se negó a hacerlo diciendo que no quería saber nada de lo pasado.

Mientras tanto, un miembro del Somatén de la villa, apercibido de la presencia del malhechor en aquel lugar, se dirigió allí, encontrando al Sabater que estaba forcejeando con el antiguo militante de la CNT., que trataba de impedirle la entrada en su casa.

Al ver que se acercaba un paisano con una metralleta, Sabater sacó la pistola y le hizo un disparo que hirió al somatenista en una pierna. Este, desde el suelo, le disparó todo el cargador, cayendo el Sabater herido de muerte. El somatenista, sin poderse levantar, le disparó un segundo cargador y a los pocos segundos aparecieron los guardias civiles, que se hicieron cargo del cadáver de Francisco Sabater «El Quico».—Cifra.

MAS HECHOS PUNITIVOS DE SABATER

Barcelona, 5. — Otros hechos relacionados con la vida del bandolero «El Quico», son los siguientes:

Después de cumplir condena en Francia, en 1951, Francisco Sabater, al conocer la muerte de sus hermanos en España, organizó otra banda, con la que atravesó la frontera, llegando a Barcelona, donde realizó numerosas fechorías. El sistema que empleaba era el de pasar la línea fronteriza por la montaña, a pie y luego a campo traviesa, hasta donde podía tomar el tren sin miedo a despertar sospechas. Utilizaba documentación falsa y tenía numerosas bases de descanso en el camino. En Barcelona daba dos o tres «golpes» y regresaba a Francia con el producto de los robos.

En una de estas incursiones, la Policía localizó uno de los lugares donde pernoctaba, una barraca situada cerca de la parte alta de la Avenida del Generalísimo, y le tendió una emboscada, pero Sabater se dió cuenta y la emprendió a tiros, pudiendo huir, en medio de un gran tiroteo, herido, al parecer.

Su último viaje a España lo realizó a últimos de 1956, en que, acompañado de otros dos compinches, realizó un espectacular atraco a la Sucursal del Banco Central de la calle Fuxina, de donde se llevó unas trescientas mil pesetas en billetes. Al huir dejó en la puerta un artefacto con una mecha encendida, advirtiendo a los empleados y clientes del Banco que habían presenciado el atraco, que no saliesen para avisar, puesto que la «bomba» iba a estallar de un momento a otro; pero ésto no ocurrió, por tratarse sencillamente de un bote lleno de arena.

Por aquellos días, las pesquisas de la Policía permitieron descubrir una de sus guaridas, donde se encontraron efectos personales, así como una película de cine «amateur» impresionada por él mismo, en el que en una escena se le veía junto a una de las carreteras de entrada a Barcelona. Se le descubrió también un depósito de armas, pero a él no se le pudo localizar.

Unos días antes de la Navidad de 1956, Sabater, con otro compinche, efectuó otro atraco en las oficinas de la Empresa Cubiertas y Tejados, de donde se llevó más de medio millón de pesetas, que estaba preparado para el pago de la nomina de personal. Perseguido de cerca por la Policía, el Sabater y su complice permanecieron un día entero escondidos en una casa particular, reponiendo fuerzas y para evitar que los inquilinos les delatasen, les amenazaron con matarles, y para descansar, mientras uno dormía, el otro mantenía la guardia, pistola en mano, junto a la puerta del piso. Finalmente se marcharon y, a campo traviesa, emprendieron el regreso a Francia. En una de las masías que utilizaban como base de su trayecto, la Guardia Civil les tendió una emboscada, pero también en esta ocasión Sabater y su acompañante se dieron cuenta y tras un tiroteo, consiguieron huir a Francia.

Poco tiempo después, la Policía francesa efectuaba un registro en el domicilio de Francisco Sabater, encontrándole un depósito de armas y municiones, por lo que fué juzgado y condenado a seis meses de prisión. Después de cumplir la condena, fué confinado en un pueblo del Noroeste, donde permaneció unos meses, en que volvió a dar señales de vida en el Sur del vecino país y organizó una nueva banda. El pasado 30 de diciembre pasó clandestinamente la frontera, con otros cuatro hombres y una mujer. Iban provistos de metralletas y pernoctaron en una casa, cerca de Bañua. El 31, por la tarde, tuvieron un encuentro con fuerzas de la Guardia Civil, pero lograron huir y se refugiaron en una casa de la comarca de Bañolas. La Benemérita logró localizar nuevamente al grupo.

En la madrugada del domingo al lunes pasado, los terroristas, que ya se encontraban cercados, hicieron una salida y se entabló un fuerte tiroteo, a consecuencia del cual murieron cuatro de los bandoleros y el Sabater resultó herido, pero pudo escapar.

La Guardia Civil pagó una vez más tributo a su heroismo con la muerte del teniente don Francisco de Fuentes Fuentes de Castilla Portugal. También resultó herido un Guardia de la Comandancia de Gerona. Realizaron este servicio el teniente coronel jeef de la 131 Comandancia de la Guardia Civil, don Rodrigo Gayet Girbal; el segundo jefe, capitán de la Compañía; el teninete fallecido y otros oficiales.

Por carecer de documentación, se ignoran los datos personales de los otros cuatro malhechores fallecidos. Según parece, la mujer que les acompañó desde Francia, logró en los primeros momentos, al ver el mal cariz de la expedición, pasar nuevamente la frontera hacia Francia, y en cuanto al jefe de la banda, Sabater, pudo finalmente ser muerto en San Celoni, por un somatenista.—Cifra.

SEGUROS

INCENDIOS
ACCIDENTES
VIDA
AHORRO Y PREVISION
COSECHAS
GANADOS

EDUARDO CALDERON MARTINEZ DE AZCOITIA
PALENCIA

TOROS EN AMERICA

Sin orejas y media entrada con Dominguín y Ordóñez

Cali, 5.—Con media entrada se ha celebrado la última corrida de la temporada de la Feria Internacional del Azúcar, con toros de Rocha, grandes y bien armados.

Luis Miguel Dominguín, ovacionado en su primero y, en su segundo, el público abroncó a la presidencia por no cambiar el toro ilidiable que le tocó en suerte.

Antonio Ordóñez oyó protestas en su primero, pero en su segundo hubo petición de oreja.

El colombiano Vázquez fué ovacionado en sus dos enemigos, después de ser cogido sin consecuencias en varias ocasiones.—Efe.

LA MUERTE DE COPPI

En Castellania, pequeña aldea italiana de sólo 150 habitantes, han recibido sepultura los restos mortales del "campeonísimo" Fausto Coppi. Milán se los disputaba, pero venció en la pugna el pequeño pueblo donde vino al mundo el popularísimo "routiers" italiano.

En el entierro había personas procedentes de lugares muy alejados. Habían venido admiradores del gran ciclista desde Sicilia, Suiza y Francia.

Nadie durmió en el pueblo y más de cien mil personas acompañaron al féretro. Toda Italia llora la muerte del campeonísimo. Más aún: hay luto en el mundo entero. Los grandes rotativos han dedicado extensión inusitada a dar cuenta de la muerte del «corredor». Se publican grandes fotografías. Los corresponsales se movilizaron para informar minuciosamente de este óbito de enorme repercusión internacional. También las Radios y las emisoras de T. V. de todo el globo terráqueo —no hay exageración— hicieron vibrar sus antenas para informar a las masas de oyentes de la muerte de Coppi.

Ningún jefe de Estado, ningún Emperador, ningún literato, ningún artista ha podido superar el póstumo "récord" informativo de la muerte de Coppi.

Si mañana muriese el último Premio Nobel de Física o de Medicina, un gran pintor, un novelista, un músico, un investigador, a buen seguro que no se hubiese producido en ninguna parte esta formidable reacción multitudinaria.

¿Y quién era Coppi?... ¿Qué ha dejado a la humanidad sobre la huella, de su inmensa popularidad de campeonísimo"?... Coppi era un atleta. Sus músculos, de una prodigiosa elasticidad y resistencia, se movían como los émbolos de acero de una máquina, empujando los pedales de su bicicleta que resbalaba veloz sobre las carreteras. Trabajaba bien su corazón, maravillosa víscera que, según dicen los médicos era un motor perfecto. Sístole y diástole se sincronizaban con el movimiento de las piernas. Los pulmones de Coppi se inflaban y desinflaban acompasadamente para oxigenar la sangre que regaba los músculos y eliminar las toxinas de la fatiga. Era un prodigioso motor humano, una criatura de sorprendente complexión anatómica. Coppi no era apolíneo, es verdad, pero sus músculos funcionaban ágiles y exactos como las palancas y los ejes de una poderosa máquina de acero.

En nuestro siglo materializado triunfa el mito olímpico. Se admira a estos "espécimen" humanos de fuertes musculaturas, a estas admirables anatomías que, como acaba de verse, también pueden ser destruídas de la noche a la mañana, por misteriosos virus. Se admira al creador de emoción sobre palenques deportivos. Se exalta y entroniza fanáticamente al atleta mucho más que al sabio que en el silencio de sus laboratorios quema su vida luchando contra la enfermedad, al pensador que busca la verdad, o al artista que crea belleza. ¡Se estropeó en la definitiva "panne" una maravillosa máquina humana!

Coppi ha muerto. Las multitudes del mundo entero se hallan entristecidas. ¡Comprendamos su dolor!

M.C.D.2022